



Semanario de

LA UAM



ÓRGANO INFORMATIVO DE LA UNIVERSIDAD AUTÓNOMA METROPOLITANA

ISSN1405-177X

UAM: finanzas sanas; gasto transparente

Aprueba los estados financieros el Colegio Académico de la UAM

EL COLEGIO ACADÉMICO de la Universidad Autónoma Metropolitana (UAM), presidido por el rector general, doctor José Lema Labadie, aprobó por unanimidad el pasado nueve de junio los estados financieros de la Institución correspondientes a los años 2005 y 2004.

En la sesión número 278 de ese órgano colegiado y, de acuerdo con los términos de la fracción VII del artículo 13 de la Ley Orgánica de esta Casa de estudios, el Patronato de la Universidad sometió a consideración de los integrantes del Colegio Académico los estados financieros auditados por la firma Galaz, Yamazaki, Ruiz Urquiza, S.C, miembro de Deloitte Touche Tohmatsu.

“Los estados de activo, pasivo y patrimonio presentan razonablemente, en todos los aspectos importantes, el manejo de los recursos otorgados por el gobierno federal, conforme a lo establecido en su Ley y Reglamento orgánicos de la Universidad al 31 de diciembre de 2005 y 2004”, señala el dictamen de los auditores externos.

En los mismos términos califican los “ingresos y egresos de sus operaciones, las variaciones en el patrimonio y los cambios en activos, pasivos y patrimonio por los años que terminaron

Universidad Autónoma Metropolitana

Estados de ingresos y egresos

Por los años que terminaron el 31 de diciembre de 2005 y 2004
(Cifras en miles de pesos)

	2005	2004
Ingresos:		
Subsidio para operación e inversión	\$ 3,465,392	\$ 3,081,938
Ingreso por administración financiera	53,207	30,950
Servicios escolares	58,646	44,043
Otros (cafeterías y librerías principalmente)	27,051	24,373
Extraordinarios	29,267	170,128
Total de ingresos	3,625,563	3,351,432
Egresos:		
Remuneraciones	1,278,312	1,205,414
Préstamos	811,207	770,374
Apoyos académicos y administrativos	723,583	696,071
Gastos complementarios para la prestación de los servicios	70,940	68,193
Artículos y material de consumo	44,406	39,858
Mantenimiento	58,170	36,249
Gastos de operación básicos y complementarios	91,036	100,379
Otros (cafeterías y librerías principalmente)	27,531	33,071
Total de egresos	3,115,482	2,930,031
Incremento al patrimonio (Nota 9 b)	\$ 510,078	\$ 421,401

Las notas adjuntas son parte de los estados financieros.

 Dr. José Lema Labadie
 Rector General

 Ignacio de la Cruz
 Contralor

 L. C. Cristóbal
 Contralor General

 F. Carlos Alberto Mellado
 Contralor Contable

 C. P. González
 Contralor General

Fotos: Alejandro Juárez Gallardo



en esas fechas, de conformidad con las bases contables prescritas por el Patronato de la Universidad”.

En el documento se precisa que los ingresos de la UAM ascendieron a 3,625,563 (miles de pesos) en 2005, en tanto que en 2004 fueron de 3,351,432 (miles de pesos).

Los ingresos incluyen los rubros de subsidio para operación e inversión, ingreso por administración financiera, servicios escolares, extraordinarios y otros (cafeterías y librerías).

Los egresos de la Institución sumaron en 2005 un total de 3,115,485 miles de pesos, mientras en 2004 fueron de 2,930,031 miles de pesos.



Este rubro prevé los recursos destinados a remuneraciones, prestaciones, apoyos académicos y administrativos, gastos complementarios para la prestación de los servicios, artículos y material de consumo, mantenimiento, gastos de operación básicos y complementarios, entre otros.

El documento incluye también un resumen de las principales prácticas contables aplicadas por la Universidad en el periodo que se reporta, así como la información correspondiente a inmuebles, mobiliario y equipo, cuentas por cobrar, inventarios, impuestos y acreedores diversos, contribuciones para proyectos patrocinados y aportaciones al Programa Nacional de Becas (Pronabes).

El dictamen de los auditores externos establece que los exámenes aplicados se apegan a las normas de auditoría aceptadas en México, las cuales otorgan una seguridad de que los estados financieros no contienen errores.

“Consideramos que nuestros exámenes proporcionan una base razonable para sustentar nuestra opinión”, señalaron.

Institución sana

En la sesión del Colegio Académico, el doctor Lema Labadie afirmó que la UAM es una Institución sana en términos financieros que da seguimiento a su gasto de manera transparente.

No obstante que el presupuesto aumenta poco debido a la situación de financiamiento del país, se observa que hay incrementos en términos de inversión y de activos y pasivos, destacó el Rector General.

Al menos en los últimos diez años –salvo en 1999, año crítico en términos de presupuesto para la Institución– se ha avanzado continuamente y se espera proseguir así en los próximos años, subrayó.

El doctor Lema Labadie agradeció asimismo los trabajos de la Contraloría y de la Tesorería de la UAM, así como los de la empresa auditora externa, la cual efectuó una gestión minuciosa y compleja en virtud de que la Universidad tiene gran cantidad de procesos de adquisición y de gasto al año. Sin embargo, los auditores lograron tener una visión clara acerca de los procedimientos de la Institución.

Esto dio como resultado la presentación de estados financieros sin observaciones ni dudas acerca de la contabilidad de la Institución, concluyó.

El ingeniero Jorge E. Muñoz Estrada, contralor de la UAM, resaltó que los estados financieros son correctos desde el punto de vista contable y cumplen con los principios generalmente aceptados sin presentar salvedad alguna, lo cual genera satisfacción.

La Universidad, precisó, aplica un programa para tener un control más adecuado y moderno del patrimonio de los universitarios. /Rosario Valdez Camargo



Impartirán el *Diplomado Gobernanza y Participación Ciudadana*

LA UNIVERSIDAD AUTÓNOMA Metropolitana (UAM) y el Instituto Federal Electoral (IFE), entre otras instituciones, impartirán el *Diplomado Gobernanza y Participación Ciudadana* para promover la intervención de los actores sociales en el diseño, la ejecución, el monitoreo y la evaluación de políticas públicas, así como su contribución a crear una cultura de corresponsabilidad, transparencia y rendición de cuentas.

A cargo de profesores-investigadores de la UAM y de otras instituciones, el Diplomado es resultado de un convenio de colaboración firmado el pasado cinco de junio por representantes de esta Casa de estudios, el IFE, el Instituto Dr. José María Luis Mora, DECA Equipo Pueblo A. C., Gestión Social y Cooperación.

En una ceremonia realizada en las instalaciones del IFE, el doctor Norberto Manjarrez Alvarez, rector de la Unidad Xochimilco, dijo que se avanza en la construcción de una red de participación en la que cada integrante –a partir de sus responsabilidades e intereses– actúa y aporta esfuerzos para construir un país donde se respeten los derechos y la acción ciudadana encuentre en los espacios legislativos la posibilidad de plantear y evaluar las políticas de intervención.

El Rector agregó que no se trata de apostar al cambio por el cambio, sino de avanzar en la construcción de un país con calidad en la educación y expectativas de desarrollo y empleo, así como “de una nación que no tenga que ‘exportar’ a sus mejores hombres y mujeres”.

El doctor Luis Carlos Ugalde, presidente del Consejo General del IFE, puntualizó por su parte que en el Diplomado se analizan dos momentos políticos importantes para la democracia: la elección de gobiernos legalmente constituidos y la construcción de la gobernanza por medio de soluciones negociadas.

Un país no surge en cada elección presidencial, sino que desarrolla un

proceso de edificación democrática. “El Diplomado muestra que la democracia es un *continuo* entre ciudadanos, gobiernos, medios de comunicación y rendición de cuentas”.

El licenciado Elio Villaseñor Gómez, presidente de DECA Equipo Pueblo A. C., destacó que el reto es construir una cultura ciudadana en la cual las personas sean actores con derechos y responsabilidades.

La gobernanza no significa quitar al gobierno sus obligaciones, sino generar condiciones de corresponsabilidad que permitan sumar y coordinar acciones para vivir mejor.

El doctor Óscar de los Reyes Heredia, director de Vinculación del Instituto Dr. José María Luis Mora, enfatizó que la gobernanza –nuevo elemento teórico y práctico de las Ciencias Sociales– se refiere a las actividades y los procesos de gobierno en coordinación y alianza con las organizaciones de la sociedad civil y las empresas.

En ese esquema, continuó, los ciudadanos tienen el poder para iniciar y desarrollar todo tipo de proyectos, establecer la agenda pendiente y crear las asociaciones necesarias para facilitar y coordinar los esfuerzos de desarrollo colectivo.
/Rosario Valdez Camargo



Contenidos

El Diplomado se realizará del 31 de agosto de este año al 16 de enero de 2007. Incluye los módulos: Gobernanza y ciudadanía participativa; Gobernanza y sociedad civil; Introducción a la política pública y agenda pública; Participación en el diseño de políticas, que coordina la UAM; Implementación de las políticas y Participación ciudadana en la rendición de cuentas.

Está dirigido a funcionarios públicos que generen proyectos sobre problemas sociales relacionados con asuntos como equidad de género, defensa de los derechos humanos, lucha contra la discriminación, educación, desarrollo sustentable y desarrollo social.

También está dirigido a empresarios con responsabilidad social, así como a miembros de organizaciones de la sociedad civil que promuevan la participación ciudadana y a estudiantes universitarios.

Será ofrecido del 31 de agosto de este año al 16 de enero de 2007

Foto: Octavio López Valderrama

En el mundo hay 120 expertos en rotíferos; dos de ellos en la UAM

DOS DE LOS seis mejores especialistas mexicanos en rotíferos pertenecen a la Universidad Autónoma Metropolitana (UAM), donde realizan estudios taxonómicos (descripción) y zoogeográficos (distribución) de dichos microorganismos marinos de importancia ecológica y comercial.

En el mundo hay únicamente 120 especialistas en rotíferos, seis de ellos en el país y dos en el Departamento de El Hombre y su Ambiente de la Unidad Xochimilco: la doctora María Elena Castellanos Páez y la maestra Gabriela Garza Mourriño.

Los rotíferos –cuerpos microinvertebrados de los cuales existen en el mundo alrededor de 2,500 especies– forman parte del zooplancton en ecosistemas acuáticos. Se alimentan de bacterias, levaduras y microalgas a la vez que son el comestible ideal para la cría de larvas y alevines de peces y camarones.

Estos microorganismos son fundamentales no sólo para los ciclos de vida en ecosistemas acuáticos –se encuentran en zonas acuícolas y en aguas costeras o salobres– sino para hábitat terrestres, ya que habitan en los primeros centímetros de suelo de bosques húmedos, según reportes recientes.

En total se han elaborado 70 reportes científicos sobre la materia, de los cuales 49 corresponden a científicos

mexicanos. No obstante, explicaron en entrevistas por separado las profesoras-investigadoras de esta Casa de estudios, sólo se conoce uno por ciento de la zoografía de estos microorganismos en el territorio nacional.

La doctora Castellanos Páez, responsable del Laboratorio de Rotiferología y Biología Molecular de Plancton de la Unidad Xochimilco, explicó que las características conocidas de los rotíferos los hacen básicos para los procesos ecológicos marítimos y el desarrollo pesquero del país.

Presa y predador

Tales microorganismos se ubican en los dos polos de la cadena alimenticia: como presa cuando son utilizados como alimento en la cría de larvas de diversas especies de peces y crustáceos, especialmente en la Maricultura o como predador al alimentarse de bacterias (materia orgánica), levaduras y microalgas.

Por lo tanto representan una fuente importante de nutrientes para la producción comercial de peces y crustáceos.

Los rotíferos soportan grandes rangos de salinidad y de temperatura, lo cual los hace ideales para trabajos de investigación y docencia. También funcionan como indicadores de la presen-

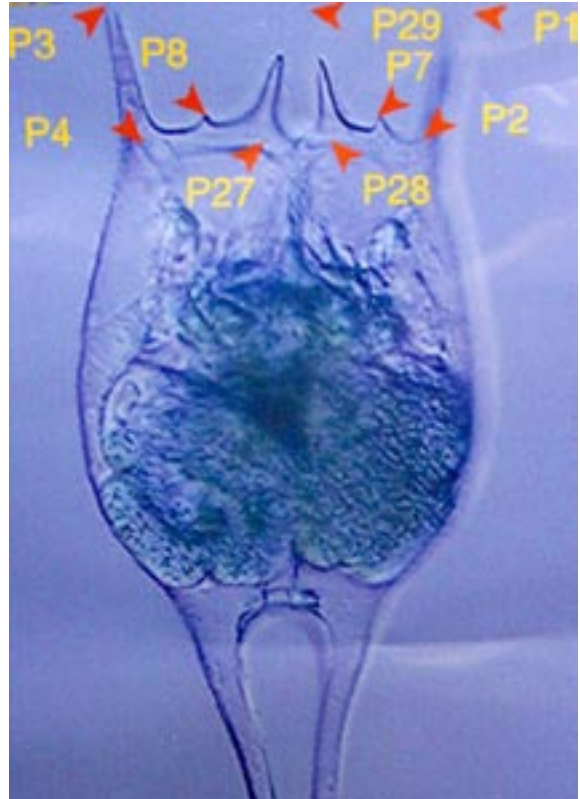

cia de contaminantes en el agua, incluidos metales pesados (Ecotoxicología).

La maestra Garza Mourriño, especialista del Laboratorio de Rotiferología y Biología Molecular de Plancton, destacó que en Estados Unidos y Japón los rotíferos se emplean en la producción de camarón y son materia prima de biomasa que se comercializa por litro.

Ambas expertas subrayan la necesidad de difundir las propiedades de los rotíferos para impulsar su uso en México.

Además de desarrollar trabajo científico sobre el tema, la UAM imparte en centros acuícolas cursos a productores para aislar y cultivar especies de rotíferos. Este año están previstas visitas a granjas de camarón en regiones del noroeste mexicano para mostrar las cualidades benéficas de los microorganismos. /Alejandra Villagómez Vallejo

Los rotíferos –cuerpos microinvertebrados de los cuales existen en el mundo alrededor de 2,500 especies– forman parte del zooplancton en ecosistemas acuáticos

Foto: Octavio López Valderrama

CIBAC

El Centro de Investigaciones Biológicas y Acuícolas de Cuernavaca (CIBAC) de la UAM, con sede en Xochimilco, Ciudad de México, junto con el Lago de Pátzcuaro, Michoacán, concentra la mayor cantidad de especies de rotíferos del país debido a que ambos ecosistemas presentan alta concentración de materia orgánica.

La UAM ha trabajado en Xochimilco y en lagunas costeras del Golfo de México y del Océano Pacífico, donde ha reportado listados taxonómicos de la riqueza de especies en diversos cuerpos de agua y aislado cepas para su cultivo en instituciones académicas y de investigación.

Influyen encuestas en quienes votan apostando al riesgo menor de perder

LAS ENCUESTAS SÍ influyen en el ánimo y la preferencia de los electores indecisos de los estratos medio y bajo de la población, afirmó el maestro en Psicología Social Manuel González Navarro.

El profesor-investigador del Departamento de Sociología de la Unidad Iztapalapa señaló que el efecto de los sondeos de opinión pública es más notorio en quienes no han tomado una decisión, carecen de militancia política y pretenden no equivocarse.

Para no errar al ganador ese tipo de elector puede decidir no votar o hacerlo por quien se diga que va a ganar, precisó el experto. Al explicar cómo influyen las encuestas en la percepción de los ciudadanos y cómo éstos construyen o modifican una inclinación electoral, dijo que los mexicanos optan por la certidumbre y el riesgo menor de perder.

“Nos gusta estar con la mayoría porque nos incomoda quedar fuera de la norma”. Por lo tanto, los resultados de las encuestas influyen entre los indecisos debido también a que en la percepción popular la publicación constante de conclusiones de sondeos crea el sentimiento de que la elección ya está en marcha.

Los sondeos de opinión pública suelen ser utilizados por los candidatos y las autoridades como una estrategia propagandística para allegarse el voto de ciudadanos indecisos o desanimar la preferencia por otros contendientes.

Los electores indecisos pertenecen a las clases media y baja, desconfían de sus propias estimaciones, carecen de información suficiente o ejercen una crítica muy fuerte sobre el sistema político, los partidos y los candidatos, expuso González Navarro.



Elemento orientador

Para decidir por quién sufragar los ciudadanos buscan certidumbre mediante un proceso de comparación entre personas semejantes a ellos sobre cómo están orientando su voto.

Si un obrero piensa que su opinión no es adecuada puede intentar compararla preguntando a sus compañeros de trabajo por quién votarán, al tiempo que una encuesta podría mostrarle indirectamente la opinión de la población semejante a él.

Los electores buscan en los sondeos elementos orientadores, marcos de interpretación de la realidad y espacios de certidumbre, pero el factor para adoptar o modificar una preferencia se produce cuando en un proceso de comparación social se percibe cierto grado de acuerdo o compatibilidad con personas semejantes o miembros del grupo de pertenencia del ciudadano.

La interpretación de las encuestas tiene un significado distinto según el estrato socioeconómico o cultural del individuo. En los niveles más altos de la escala social la respuesta es pragmática: la decisión no depende del proceso de identificación con un candidato o partido, sino con intereses específicos.

Un candidato puede no concitar la simpatía de los miembros de los estratos sociales más altos, pero si éstos perciben que aquél defenderá sus intereses le darán su voto. Y debido a que la aceptación de un postulante no se relaciona con un ideal o con sentimientos de agrado, los resultados de las encuestas influyen poco en este sector de la población, subrayó el investigador.

Intensidad de la preferencia

Las encuestas, no obstante, no miden la fuerza de la preferencia electoral. Existen intensidades fuertes que corresponden a los militantes que conforman el *voto duro*. También hay quienes expresan sólo simpatía y en este caso la intensidad es débil y puede cambiar ante una modificación importante o contundente de la información considerada para tomar una decisión.

Ante el surgimiento de información nueva las personas podrían razonar que su candidato ya no es la mejor opción, pero sigue siendo el menos malo comparativamente. En tal escenario la intensidad de la preferencia electoral varía, pero no se modifica. En cambio, alguien que esté en favor de un candidato hasta cierto punto y reciba una información negativa sobre éste, lo más probable es que en vez de votar por otro se abstenga de sufragar.

Para que se produzca un cambio de opinión la persona debe contar con



información nueva y efectuar una operación de comparación social.

Un desempleado—ejemplificó González Navarro— puede sentirse atraído por quien ofrece empleo, pero entre su opinión y el acto de votar media un espacio en el que influyen elementos como la consulta entre miembros del grupo al cual pertenece.

Las encuestas en general indagán sólo la preferencia electoral, pero no exploran las razones que la producen ni la intensidad de la opinión, no obstante que ésta es muy volátil. Los sondeos de la prensa son de opinión y por lo tanto muy volátiles, aseguró.

Un mes antes de los comicios presidenciales que se celebrarán el dos de julio próximo, la mayoría de los ciudadanos había decidido ya por quién votará, pero entre los indecisos la intensidad estaba orientada más hacia la abstención.

En cuanto al efecto que tendría en los electores un escenario final con encuestas muy cerradas entre los tres principales contendientes, González Navarro estimó que podría generarse alguna de dos reacciones igualmente polarizadas: un voto radical afianzado en la identidad política o un elevado abstencionismo.

En el primer caso los electores asumirían que su voto es muy importante porque una diferencia mínima podría determinar el triunfo de su candidato. Esta posición dependería del nivel de identificación del ciudadano con alguna de las opciones electorales.

En el segundo escenario los votantes pensarían que debido a la situación tan reñida podría generarse violencia. Esto los haría decidir quedarse en casa y no acudir a las urnas.

Psicología Social

Sobre cómo los ciudadanos construyen una preferencia explicó que desde la perspectiva de la Psicología Social las personas crean a partir del sentido común una teoría de la sociedad y asignan funciones a cada actor social.

Por lo tanto, no existen ciudadanos ignorantes, ya que aun quien no sabe leer ni escribir tiene una opinión política, conoce los problemas, puede pensar en soluciones posibles y hasta identificar las causas.

Cuando ubica un problema, en su imaginario también asigna a determinado personaje político la capacidad de resolverlo y construye así una idea de preferencia electoral desde el sentido común, desde su vida cotidiana.

De ahí que el liderazgo surja a partir de una característica que el ciudadano atribuye a un personaje y que no tiene relación con cómo viste o habla ni con su apariencia en general, sino con la vinculación entre el candidato y los problemas sociales.

Incluso un postulante con muy buena apariencia, pero que es percibido como inepto ante los problemas sociales o carente de habilidades para resolverlos no será votado por la gente, subrayó González Navarro. /Jaime Rosales Domínguez

Las encuestas de opinión pública no miden la fuerza de la preferencia electoral

Fotos: Alejandro Juárez Gallardo, Octavio López Valderrama

Reconstruir el tejido social de AL es el papel de la Psicología

LAS CONDICIONES DE subdesarrollo en América Latina exigen que la Psicología Social amplíe sus horizontes teóricos hasta un enfoque histórico social que promueva un trabajo más diversificado y la atención a todos los sectores en ámbitos como salud, vivienda, educación, migración, seguridad social, violencia y ecología.

Con este compromiso, el Área de Investigación de Procesos Psicosociales de los Fenómenos Colectivos del Departamento de Sociología de la Unidad Iztapalapa de esta Casa de estudios organizó el *Tercer Seminario Internacional Diálogos con la Psicología Latinoamericana*.

En el encuentro participaron especialistas de Argentina, Bolivia, Brasil, Cuba, Chile, México y Perú dictando conferencias en 81 sedes de 26 entidades del país y promoviendo vínculos interinstitucionales, académicos y estudiantiles con el objetivo de generar una red regional de profesionales del ramo.

En instalaciones de la Unidad Iztapalapa los especialistas revisaron con sentido crítico las teorías de la Psicología actual, plantearon propuestas de intervención social e intercambiaron experiencias de trabajo comunitario.

“Necesitamos una Psicología que reconozca la realidad histórica del Tercer Mundo y responda con competencia a las urgencias de esa realidad (...) una Psicología sólida y organizada para construir respuestas a las necesidades de la población”, consideró Ana Mercês Bahia Bock, presidenta del Consejo Federal de Psicología de Brasil.

ULAPSI

Los investigadores que participaron en el *Tercer Seminario Internacional Diálogos con la Psicología Latinoamericana* pertenecen a la Unión Latinoamericana de Entidades en Psicología (ULAPSI). México es uno de sus miembros y el maestro Joel Vázquez Ortega es consejero directivo.

La asociación gremial y social tiene entre sus objetivos centrales generar “una mística creadora de alternativas en Psicología apegada a la realidad histórica de los países latinoamericanos para estudiantes, docentes, investigadores y profesionales de esta disciplina”.

Durante su conferencia magistral *Compromiso Social de la Psicología: una Revisión Crítica y una Propuesta Necesaria* cuestionó la concepción tradicional que define el fenómeno psicológico como natural en cada persona y desdeña el hecho de que la subjetividad del sujeto tiene una construcción social.

Realidad social e histórica

Desde este enfoque la persona es visualizada como dotada de una "fuerza natural" para desarrollarse y como responsable única de su éxito o fracaso. Esta orientación da la espalda a las realidades social e histórica en las que el sujeto se encuentra inmerso y se limita a intentar "remediar" la conducta personal.

El maestro Joel Vázquez Ortega, coordinador del Seminario, destacó que la Psicología debe contribuir a la reconstrucción del tejido social latinoamericano, el cual ha sido erosionado por el proceso de globalización que agudiza fenómenos como la migración, el narcotráfico, la violencia, la pobreza y el deterioro del medio ambiente.

El profesor-investigador del Departamento de Sociología de la Unidad Iztapalapa refirió que la Psicología comunitaria propicia mecanismos de resistencia de los grupos sociales y reconstruye o fortalece la identidad social con arraigo al lugar donde se vive.

En el encuentro participó también el doctor Jorge Castillo, de la Universidad Nacional de Rosario, Argentina, experto en un área de la nueva Psicología Social comunitaria: el medio ambiente.

En su alocución, titulada *Proyectos Políticos Globales Versus Necesidades Comunitarias Locales*, afirmó que en el marco de la globalización la acción de los gobiernos está disociada de las necesidades legítimas de los pueblos que representan.

Este análisis plantea que para lograr remediar la afectación medioambiental relacionada con la marginación y el deterioro de la calidad de vida en las localidades es necesario reconstituir la identidad cultural regional como vía única de protección frente a la globalización y los efectos de transculturación que ésta conlleva.

Paisaje, territorio, uso de los recursos naturales y costumbres forman parte de la identidad de una localidad. Por lo tanto, la identificación y la apropiación del lugar donde se vive mediante acciones colectivas para remediar el hábitat constituyen un proceso básico de arraigo y sentido de identidad.

Psicología del Desarrollo

Otro campo importante de la disciplina es la Psicología del Desarrollo, en la que destaca el capítulo sobre la adolescencia. Ángela Almeida, de la Universidad de Brasil, sostuvo que los hombres y las mujeres de entre doce y 18 años asumen una conducta rebelde debido a que se trata de una característica construida por los adultos para esa etapa del desarrollo humano.

Las teorías existentes universalizan las etapas de desarrollo de las personas y crean normas de comportamiento para cada fase. Dichas reglas dirigen las prácticas educativas y contribuyen de manera errónea a reproducir y reforzar ideas y estigmas preconcebidos sobre los adolescentes, sin considerar las diferencias individuales y sociales de cada sujeto.

En las sociedades contemporáneas la representación tradicional del adolescente es la de un ser incompleto biológica, intelectual, moral y emocionalmente. La frase "la falta de" lo define y por eso los adultos presuponen que "deben" seguir disciplinándolo hasta la edad adulta.

La doctora Laura Domínguez, profesora de la Universidad de La Habana, Cuba, llamó a la comunidad de psicólogos a considerar el contexto sociohistórico como parte fundamental de la Psicología del Desarrollo.

La académica definió como fundamentales los principios teóricos del psicólogo Lev Vygotsky relativos al enfoque histórico-cultural, ya que establecen el determinismo histórico y social del desarrollo psicológico; el renombrado investigador lo explica así: "todo lo que existe en las funciones psicológicas superiores primero fue externo porque fue social".

La doctora Domínguez citó entre los postulados principales de Vygotsky

el principio de interiorización en los planos interpsicológico: las relaciones con el otro e intrapsicológico: en el que el lenguaje es el instrumento principal de la vida psíquica y el medio de comunicación en las actividades de colaboración, regulación y autorregulación del comportamiento.

Otros postulados son la mediación, que establece la influencia del medio social sobre el desarrollo psicológico; el principio de la conducta como unidad entre lo cognitivo y lo afectivo, que explica la función reguladora de lo psicológico hacia niveles cualitativamente superiores de autorregulación y el de actividad y comunicación como vías de formación y expresión del desarrollo psicológico.

La autora del libro *Identidad, Valores y Proyecto de Vida* convocó además al gremio de psicólogos a abrir la discusión al tema de la Ética en el ejercicio profesional. En ocasiones, señaló, se realizan investigaciones irrumpiendo en la vida de los sujetos sin contar con su voluntad y consentimiento.

La investigación *Formación, Actividad y Subjetividad*, apegada también a la teoría de Vygotsky y presentada por Wanda Junqueira, profesora de la Pontificia Universidad Católica de Sao Paulo, destaca la importancia de contribuir al desarrollo y la formación de los académicos a partir del conocimiento de su subjetividad y actividad.

La experta en Psicología Educativa subrayó la importancia de los cambios en la práctica docente para mejorar los procesos académicos. Para lograr el perfeccionamiento profesional planteó que los programas de capacitación no consideren al profesorado de forma genérica, sino la singularidad de individuos concretos involucrados en la tarea de la enseñanza. /*Lourdes Vera Manjarrez*

Especialistas de la región participaron en el Tercer Seminario Internacional Diálogos con la Psicología Latinoamericana

Fotos: Octavio López Valderrama





Innovación tecnológica y en materiales reduciría daños por desastres naturales

ESPECIALISTAS PARTICIPANTES

EN la Cuarta Semana de Materiales, Tecnología, Docencia e Investigación realizada en la Universidad Autónoma Metropolitana (UAM) innovan tecnologías y productos para disminuir los costos por daños en infraestructuras causados por desastres naturales como huracanes, maremotos y sismos.

Los investigadores señalaron que los principales perjuicios y costos no se registran en la pérdida de construcciones pesadas como vías de transporte y edificios, sino en infraestructura flexible como puentes peatonales, postes de luz, drenaje y vivienda.

De acuerdo con datos del Fondo de Desastres Naturales (Fonden), México tiene una reserva de 500 millones de dólares destinados a contingencias ocasionadas por fenómenos naturales, de los cuales alrededor de 60 por ciento está destinado a apoyar la reconstrucción de viviendas y la reparación de caminos y puentes en las principales zonas afectadas.

El doctor Emilio Sordo Zabay, profesor-investigador del Departamento de Materiales de la Unidad Azcapotzalco, explicó que uno de los principales gastos del gobierno es la reconstrucción y reparación de instalaciones dañadas durante un sismo u otro tipo de desastre natural. En los últimos cinco años, por ejemplo, en el Golfo de México se quintuplicó la ocurrencia de huracanes, así como los costos.

Contrarrestar afectación

Ante esta situación comentó que es necesario crear materiales de construcción que resistan los vientos –los registrados en el último año alcanzaron una velocidad superior a 300 kilómetros por hora– y realizar estudios sobre nuevas tecnologías para contrarrestar la afectación provocada por los siniestros.

El doctor Enrique Rocha Rangel, jefe del Departamento de Materiales de la Unidad Azcapotzalco, señaló que debido a las condiciones geográficas de la Ciudad de México –ubicada en una zona sísmica– es necesario que las edificaciones se construyan con materiales ligeros y durables y que éstos se usen para reparar las viviendas en mal estado.

En la Ciudad de México y la zona metropolitana alrededor de 60 por ciento de la vivienda es de autoconstrucción. Debido a esto el especialista destacó la necesidad de que las nuevas tecnologías sean accesibles a la población de bajos ingresos.

El doctor Sergio Manuel Alcocer Martínez de Castro, director del Instituto de Ingeniería de la Universidad Nacional Autónoma de México, señaló que uno de los principales retos de la capital mexicana es la construcción de vivienda, principalmente edificios.

Las nuevas aleaciones con fibras de vidrio y resina, dijo, han logrado reducir hasta cuatro veces el peso de las construcciones. Como ejemplo señaló el segundo nivel del Periférico y el complejo Santa Fe.

El académico subrayó que el DF y su zona metropolitana requerirán alrededor de 4.6 millones de casas habitación en los próximos diez años y 40 por ciento de la vivienda construida necesitará reparación y mantenimiento.

El doctor Manuel Ruiz-Sandoval Hernández, también profesor-investigador del Departamento de Materiales de la Unidad Azcapotzalco, explicó que los daños estructurales en construcciones son monitoreados mediante sensores inalámbricos.

Este tipo de tecnología reduce los costos de mantenimiento de estructuras como puentes y edificios, ya que los sensores poseen un decodificador que envía la señal a una computadora sobre la calidad de la construcción.

Cuando el sensor indica que un muro se encuentra en mal estado dirige la información para que el mismo sea reparado y evitar su derrumbe. Apuntó que este tipo de innovaciones tecnológicas es empleado en países como Estados Unidos y Japón.

La UAM, indicó, comenzará a hacer estudios para desarrollar una tecnología que permita medir la intensidad de luz, temperatura, acústica, aceleración y magnetismo dentro de un edificio. *Alejandra Pérez Amado*

Foto: Víctor Zamudio
García

La violencia de género parte del orden social establecido: Mier y Terán Rocha

EL PROBLEMA DE la violencia es complejo y abarca todos los ámbitos de la vida social, advierte la doctora Carmen Mier y Terán Rocha, profesora-investigadora del Departamento de Sociología de la Unidad Iztapalapa.

En su trabajo de investigación sobre violencia intrafamiliar reconoce que “el hogar no es el lugar más seguro para protegerse de la violencia, sino donde más se ejerce la llamada violencia de género”.

La experta habló sobre las causas y los efectos sociales y culturales de un fenómeno amplificado en México, donde 1,205 niñas y mujeres fueron asesinadas en 2004.

Trofeos de poder

¿Qué ha permitido la cadena tan prolongada en el tiempo de asesinatos en lugares como Ciudad Juárez, Chihuahua, sin una solución que satisfaga a la sociedad?

Carmen Mier y Terán Rocha (CMTR): esta gravísima manifestación de violencia hacia la mujer que es víctima de abuso, violación y finalmente muerte presenta características muy similares. Están involucradas autoridades y mafias organizadas que pueden evidenciar su hombría cometiendo actos de la manera más vil; que se presenten en diversos lugares del país significa que la impunidad y los modelos confluyen en este terrible fenómeno.

¿Qué efectos produce la impunidad social y culturalmente?

CMTR: para la sociedad civil las mujeres viven en situación de pánico: sentirse inseguras sólo por el hecho de ser mujeres y con la sensación de impotencia por llegar a ser blanco de la peor violencia. Mientras en ciertos grupos de hombres provoca la posibilidad de cometer actos de abuso que no serán sancionados y pueden pasar en su imaginario como *trofeos de poder*.

¿Qué caracteriza y define la violencia de género?, ¿qué papel juega la discriminación institucionalizada por medios de comunicación, familia, escuela y trabajo?

CMTR: la violencia de género parte del orden social establecido, se enmarca en la división de los espacios públicos y privados y proviene desde la época aristotélica. No obstante los esfuerzos de muchas mujeres continúa la opresión del hombre sobre la mujer y el dominio se manifiesta en formas y ámbitos diversos que van desde los más sutiles, hasta actos de violencia y brutalidad.

El hogar no es el lugar más seguro para protegerse de la violencia, sino donde más se ejerce. Los medios de comunicación transmiten modelos rígidos e ideales para hombres y mujeres a través de estereotipos como el de la mujer buena, bonita, sumisa y pasiva que aguanta y soporta todo a cambio de conseguir la atención de un hombre y de retenerlo. También se presenta a la mujer pura, buena y santa y a aquélla objeto de placer y sexualidad: mujer de la calle. Para el hombre se realiza la fuerza, el poder y el control de todas y de todo.

En el hogar persisten los patrones tradicionales de familia patriarcal, aunque se registren cambios importantes como la mayor participación de la mujer en el mundo laboral aportando ingresos a la economía familiar; también aumentan los hogares mono parentales, donde la mujer asume la responsabilidad.

La identidad sexual reproducida en el hogar tiene continuidad en el ámbito escolar, donde se enseñan modelos de lo que se espera para cada uno de los géneros, presentándose el llamado *currículum oculto* de la escuela: maestros y maestras que plasman sus creencias y expectativas hacia cada uno de los géneros.

En el trabajo se imponen límites a la mujer sólo por su condición. Este fenómeno se conoce como *techo de cristal* y las pocas mujeres que lo han sobrepasado ha sido por demostrar *características masculinas* en su desempeño.

¿Cómo enfrentar la violencia de género?

CMTR: lo primero es tomar conciencia de la realidad de violencia de género que vivimos y de que todos debemos participar para combatirla desde diferentes ámbitos. /Estrella Olvera Barragán



Foto: Alejandro Juárez Gallardo



Desaparecidas: presencia tangible de las muertas de Juárez

LAS HUELLAS DIGITALES sirven para acreditar tanto la identidad de una persona como sus rasgos únicos. Convertidos en emblema y congregados por la artista plástica y visual Deborah Koenker estos códigos intransferibles contienen el valor simbólico y real de las historias de vida de más de 400 mujeres asesinadas en Ciudad Juárez, Chihuahua, en la última década.

La muerte violenta de estas mujeres, jóvenes en su mayoría, hace preguntarse a la autora de la instalación *Desaparecidas*: ¿qué hemos perdido?

La obra constituye un “fresco” bordado que reproduce las huellas digitales de las víctimas y de sus hijos, padres, esposos o familiares. “Quiero hacer visibles las huellas invisibles que quedan impresas en su trabajo”, expresa la artista.

Sobre un lienzo de muselina de unos 60 metros de longitud un grupo de mujeres originarias de Tapalpa, Jalisco, bordó las huellas a partir de fotocopias trasladadas por la artista plástica a la tela “en un acto de protesta y homenaje” al que se sumaron habitantes de esa localidad, de donde eran originarias algunas de las víctimas.

El poder de estas imágenes depara múltiples destinos. La autora explica que las investigaciones de criminología echan mano de las huellas y éstas son tomadas, generalmente, sólo como indicios.

En *Desaparecidas* los testimonios tienen nombre e historia y representan más que rastros de investigaciones en curso: compendian saberes, experiencias y afectos de la convivencia cotidiana.

Las bordadoras de Tapalpa hicieron un trabajo artesanal acerca del cual la artista hace ver que se trata de una práctica en riesgo serio de perderse culturalmente. Koenker, radicada en Vancouver, Columbia Británica, se considera ciudadana de América del Norte con periodos de residencia, tanto en Estados Unidos, de donde es originaria, como en Canadá.

En ese contexto, *Desaparecidas* sugiere otra vía para pensar el Tratado

Breve historia

“Hace tres años leí en una revista un artículo sobre las víctimas de Ciudad Juárez. En ese mismo verano un individuo fue identificado como presunto asesino de varias mujeres misteriosamente desaparecidas en un área céntrica de Vancouver, Canadá, donde yo vivo, en el transcurso de dos décadas.

“La confluencia de estos dos sucesos provocó mi preocupación sobre la violencia en contra de las mujeres. Busqué información sobre las víctimas de Ciudad Juárez en Internet y las fotos que encontré de algunas de ellas, la gran mayoría muy joven, algunas niñas, me perturbaron.

“Esas imágenes me conmovieron y motivaron a realizar este proyecto. Entonces no tenía conciencia de cuánta gente –activistas y artistas– trabajaba ya como expresión de protesta y para erradicar esa violencia.

“Ellas han conseguido cambios, implantado leyes y creado conciencia en las comunidades. Sin embargo, la violencia persiste. Los secuestros y asesinatos Ciudad Juárez son sintomáticos de un problema global”.



Cobarrillas Nizcio

Consuelo Vasquez Aguilar

En un lienzo de unos 60 metros de largo son recuperadas identidad, cultura e historia de las víctimas a través del bordado de huellas digitales

de Libre Comercio de América del Norte al presentar de manera indirecta “el impacto de la maquinaria de la economía y el consumo globales”, argumenta la autora, quien se plantea más preguntas: ¿quién hace las cosas y bajo qué condiciones?, ¿quién tiene la capacidad de adquirirlas?

En esta instalación/fresco subyace una reflexión sobre la industria maquiladora que opera en el lado mexicano de la zona fronteriza con Estados Unidos y que representa casi la única fuente de trabajo de las mujeres que emigran en busca de mejores condiciones de vida para ellas, sus familias y sus comunidades.

Junto al lienzo hay fotografías y algunos escritos, incluido uno de Amnistía Internacional que cataloga “la violencia contra la mujer como la violación más grande, en rango mundial, de los derechos humanos” y asegura que la mayoría de los ataques contra mujeres no es investigada.

Desaparecidas es exhibida integralmente por primera vez. Las piezas fueron armándose a manera de rompecabezas desde que surgió la necesidad de hablar sobre el caso de los llamados *feminicidios*: encuentros con los habitantes de Tapalpa, viajes intermitentes hacia la comunidad, reuniones con representantes de grupos de activistas, entre ellas Esther Chávez Cano, de Casa Amiga, Centro de Crisis y Maricela Ortiz, de Nuestras Hijas, ambas de Ciudad Juárez; vistas de *Señorita extraviada*, película de Lourdes Portillo.

“Confrontarnos con la violencia a través de los medios ha surtido un efecto contraproducente: la gente se cierra, incapaz de procesar el dolor. El trabajo artístico representa una forma más lenta, pero diferente, que ofrece la oportunidad al espectador de contemplar en el espacio el tema de la violencia contra las mujeres; es un proceso diferente que en última instancia puede producir cambios significativos”, enfatiza Koenker. /*Estrella Olvera Barragán*

REVISTA FUENTES HUMANÍSTICAS

ESPUEBAMENTO DE HUMANIDADES • CON 1388-0700 • No. 31



Revista Fuentes Humanísticas. No. 31
 Departamento de Humanidades
 Unidad Azcapotzalco, 221 pp.

Esta publicación del Departamento de Humanidades de la Unidad Azcapotzalco aborda uno de los procesos históricos más complejos y de larga duración del mundo moderno: el nacionalismo, el cual conforma en el mundo de las naciones ese "Dios de la modernidad" que trata de definir los espacios y representaciones de un vínculo común que unifica a un pueblo.

Buscando el Espíritu. Pentecostalismo en Iztapalapa y la Ciudad de México
 Carlos Garma Navarro
 Plaza y Valdez Editores, Colección Antropología 324 pp.
 Unidad Iztapalapa

En el seno de las minorías religiosas, las iglesias pentecostales han tenido el mayor desarrollo en México. Los aspectos analizados en este texto son de interés para el estudio comparativo de otras minorías religiosas. El volumen es útil para lectores que desean saber más sobre la situación actual de la religión en el país, así como a antropólogos, sociólogos y científicos sociales interesados en entender el desarrollo de las alternativas religiosas actuales.

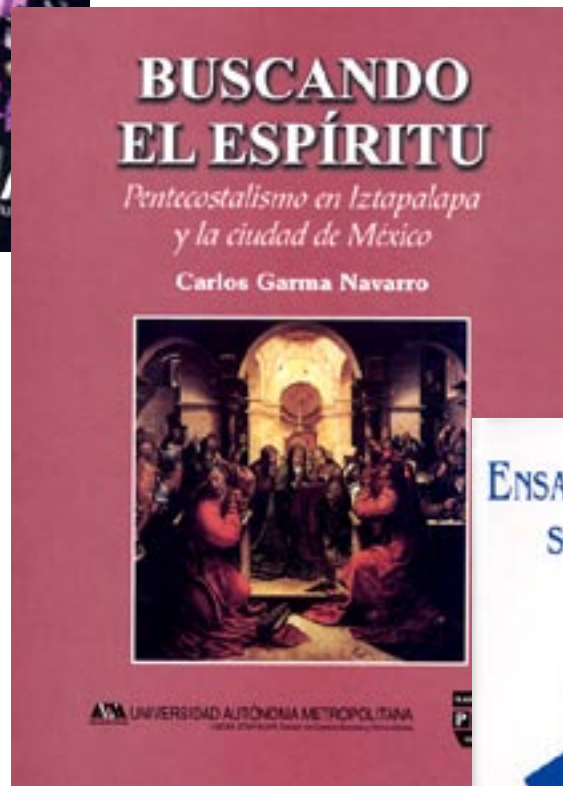

Ensayos sobre Evolución Social y Etnicidad en Guatemala
 Richard N. Adams
 UAM, Biblioteca de Alteridades, 629 pp.
 Unidad Iztapalapa

Este volumen fue preparado por Roberto Varela (+), a quien se debe en gran medida la difusión del pensamiento de Adams en México. El libro incluye una recapitulación concisa de la teoría de sistemas *dissipativos* aplicada en las sociedades humanas: una potente interpretación de los acontecimientos sociales entendidos como *totalidades* de dimensiones físicas, biológicas, demográficas y culturales.

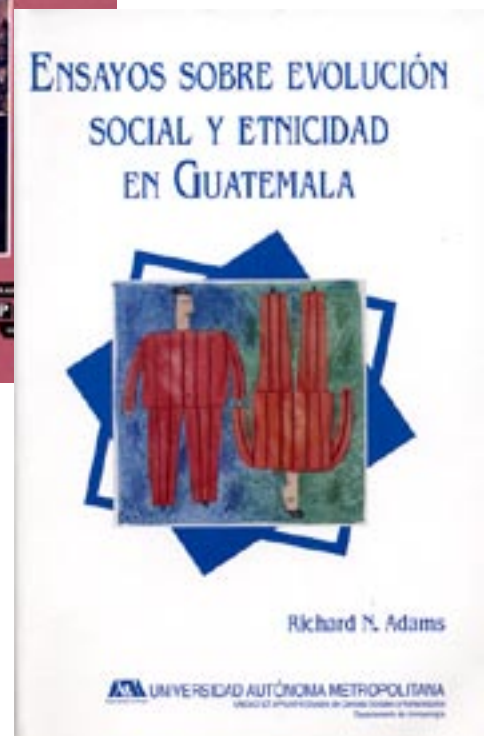

EXPOSICIONES

Inauguración

Desaparecidas, instalación fotográfica/textil de Deborah Koenker, a manera de homenaje a las mujeres violadas y asesinadas en Ciudad Juárez, Chihuahua
Lunes 12 de junio, 19:00 hrs.

Galería Manuel Felguérez de Rectoría General
Difusión Cultural

Lengua dividida, obra gráfica de Francisco Quintanar
Hasta el 16 de junio

Centro Cultural Casa de las Bombas
Unidad Iztapalapa

Orígenes, de Yvonne Domenge
Hasta el 23 de junio

Sala Yvonne Domenge/Biblioteca
Unidad Xochimilco

Los rasgos del pasado, de Winfield Scott
Hasta el 23 de junio

Sala Leopoldo Méndez, edificio "A", planta baja
Unidad Xochimilco

La pasarela, obra de Gilberto Aceves Navarro
Hasta el 28 de junio

Sala Gilberto Aceves Navarro
Unidad Xochimilco

La emotividad del color, obra pictórica de Juan Núñez

Entre muros, obra pictórica de Ana de los Ríos

Época negra, obra gráfica de César Nava
Hasta el 7 de julio

Casa de la Primera Imprenta de América

Cuadratura, obra pictórica de Mario Palacios Kaim
Hasta el 14 de julio

Galería Metropolitana
Difusión Cultural

Canto general. Homenaje a Pablo Neruda en el centenario de su nacimiento

Muestra colectiva del Taller de Gráfica del Centro de las Artes de Guanajuato, con la tutoría del maestro Jesús Martínez
Hasta el 18 de julio

Galería de Arte Iztapalapa

Conaculta/Cenart/Instituto Estatal de Cultura de Guanajuato/Unidad Iztapalapa

CINE

Ciclo: Imperio & Resistencia

Proyecta: *La casa de los engaños*, de Andrei Konchalovsky y *La estrategia del caracol*, de Sergio Cabrera
Martes 13 y 20 de junio, 13:00 y 18:30 hrs.

Auditorio Javier Mina, Edificio central, planta baja

Ciclo: Joyas de cine/El corsé rojo IX, con la participación de David Nadal y Egea

Proyecta: *El día del Chacal*, de Fred Zinneman
Miércoles 14 de junio, 16:00 hrs.

Auditorio Tania Larrauri, edificio 27, planta baja
Ciencias y Artes para el Diseño/Unidad Xochimilco

ARTES ESCÉNICAS

Danza

Primer Festival Metropolitano de Danza

Lunes 12 de junio

Clausura, con el grupo La llave, de la Facultad de Estudios Superiores Acatlán de la UNAM, presenta: *Sólo el viento* (fragmento) y *Primer ensayo sobre el olvido*, dirigido por Jairo Astorga, **Teatro del Fuego Nuevo**

Unidad Iztapalapa

Teatro

En la quincena...Julio César, versión libre de *Julio César* de William Shakespeare realizada por Juan Carlos Vives, con el grupo Carro de comedias de la UNAM

Martes 13 de junio, 12:00 hrs.

Explanada de Recursos Humanos

Unidad Iztapalapa

Icano-el méx-méx, textos de Daniel Manrique basados en el libro *El mexicano*, de Raúl Béjar Navarro, una adaptación de Alexandro César Tamayo, con Mario Zaragoza

Viernes 16, 23 y 30 de junio, 19:00 hrs.

Centro Cultural Casa de las Bombas

Unidad Iztapalapa

Regina en celoSA

Espectáculo de cabaret operístico, con la actriz y soprano Regina Orozco

Funciones sábados y domingos, 19:00 y 18:00 hrs., hasta el 30 de julio

Teatro Casa de la Paz

El diablo con tetas, de Dario Fo

Miércoles: 14 y 28 de junio; jueves: 15, 22 y 29 de junio; viernes: 16 y 30 de junio, 20:00 hrs.

Teatro Casa de la Paz

Difusión Cultural

Espectáculo de poesía dramatizada, con Mario Zaragoza, adaptación y dirección de Alexandro César Tamayo
Sábados 19, 17 y 24 de junio, 14:00 hrs.

Centro Cultural Casa de las Bombas

Unidad Iztapalapa

Música

Ciclo: Del corno a la voz, de la flauta a los sentidos

Presencia de Alejandro Duprat en el corno francés y

Horacio Franco en la flauta

Miércoles 14 y lunes 19 de junio, 14:00 hrs.

Teatro del Fuego Nuevo

Unidad Iztapalapa

Temporada 11: La ópera como en la ópera, con

los comentarios del maestro Vladimiro Rivas Iturralde
Proyecta: *Così fan tutte*, de Mozart y *Lady Macbeth de Mzenk*, de Shostakovich

Jueves 15 y 22 de junio, 13:00 hrs.

Auditorio Incalli Ixcahuicopa

Unidad Azcapotzalco

En cumplimiento de las disposiciones del Reglamento de Ingreso, Promoción y Permanencia del Personal Académico de la Universidad Autónoma Metropolitana, el Rector General

CONVOCA

A todos los miembros del personal académico de esta Universidad, independientemente del tipo de contratación, tiempo de dedicación, categoría y nivel, a participar en el

PREMIO A LA INVESTIGACIÓN 2006 DÉCIMO QUINTO CONCURSO ANUAL

BASES

DE LOS PARTICIPANTES:

- I. Podrán participar únicamente aquellos trabajos de investigación publicados entre el 1° de enero de 2004 y el 31 de diciembre de 2005 y que formen parte de los proyectos de investigación aprobados por el Consejo Divisional correspondiente.
- II. Cada investigador o grupo de investigadores podrá participar con trabajos de investigación que no hayan sido premiados en este concurso anteriormente.

DE LOS TRABAJOS:

- III. Los trabajos deberán ser presentados por sextuplicado, de preferencia en ejemplares originales y se entregarán en la Secretaría Académica respectiva, a partir de la publicación de esta convocatoria y hasta el lunes 3 de julio de 2006.

En el área de conocimiento de Ciencias Sociales y Humanidades se deberán entregar dos ejemplares adicionales.

En el caso de haberse publicado en un idioma diferente al español, inglés o francés, será necesario adjuntar una traducción al español.

Asimismo, se deberá anexar un documento en donde se mencione cualquier aspecto considerado pertinente, tales como arbitrajes de calidad recibidos de revistas científicas o artísticas, recursos con los que se desarrolló la investigación, cobertura periodística del trabajo, etc., y en donde se especifique además la contribución del trabajo:

- Al desarrollo de la ciencia, la tecnología, la disciplina o el área del conocimiento y/o
- Al planteamiento, conocimiento, tratamiento y solución de problemas nacionales.

DE LOS PREMIOS:

- IV. Habrá un Premio por cada una de las siguientes áreas de conocimiento:

- a) Ciencias Básicas e Ingeniería;
- b) Ciencias Biológicas y de la Salud;
- c) Ciencias Sociales y Humanidades; y
- d) Ciencias y Artes para el Diseño.

El Premio a la Investigación consiste en la entrega de una constancia, más la cantidad de \$ 20,000.00 (VEINTE MIL PESOS 00/100 M.N.).

DEL JURADO:

- V. Se integrará un Jurado Calificador por cada una de las áreas de conocimiento mencionadas. Cada Consejo Divisional elegirá, en su área respectiva, a dos miembros del Jurado, de los cuales al menos uno será externo a la Universidad. El Rector General elegirá a uno por cada área de conocimiento.
- VI. El Jurado Calificador podrá declarar desierto el concurso, no podrá declarar empates, resolverá sobre los casos no previstos y sus decisiones serán inapelables.
- VII. Un ejemplar de los originales de los trabajos presentados se integrará al acervo cultural de la Universidad, los demás ejemplares formarán parte del material de trabajo del Jurado Calificador, por lo que no serán devueltos a sus autores.
- VIII. Los resultados se darán a conocer el lunes 13 de noviembre de 2006 y serán publicados en el *Semanario de la UAM*.

DE LA PREMIACIÓN:

- IX. Los premios serán entregados en ceremonia que se llevará a cabo en la fecha y lugar que oportunamente se anunciará en el *Semanario de la UAM*.

México, D.F. a 29 de mayo del 2006

ATENTAMENTE
"CASA ABIERTA AL TIEMPO"

DR. JOSÉ LEMA LABADIE
RECTOR GENERAL

NOTA: La Convocatoria al Décimo Quinto Concurso Anual del Premio a la Investigación 2006, difundida el pasado lunes 29 de mayo en la edición número 39 del *Semanario de la UAM*, se publica íntegra y corregida en el punto III. Donde decía "...a partir de la publicación de esta convocatoria y hasta el viernes 3 de julio del 2006"; **debe decir: "a partir de la publicación de esta convocatoria y hasta el lunes 3 de julio del 2006"**.

Premios ANUIES 2006

A los Mejores Ensayos sobre Temas de la Educación Superior

Dirigido a profesores e investigadores mexicanos que laboren en alguna institución afiliada a la ANUIES

Premios: primer lugar, 35,000 pesos; segundo lugar, 25,000 pesos; tercer lugar, 15,000 pesos

A la Mejor Tesis sobre Educación Superior (Doctorado)

Dirigido a profesores mexicanos

Premio único: 55,000 pesos

Por la Contribución a la Educación Superior (Gestión)

Dirigido a titulares de las Instituciones asociadas a la ANUIES

Premio: medalla de oro y 90,000 pesos

Todos los premiados recibirán diploma

Fecha límite: 28 de julio

Informes: 5420 4923

Sra. Rosario Pérez Nieto

mperez@anuies.mx

35

Premio Nacional en Ciencia y Tecnología de Alimentos

Convoca: Industria Mexicana Coca-Cola
Dirigido a profesionales y estudiantes que hayan realizado estudios e investigaciones en Ciencia y Tecnología de Alimentos

Categorías: profesional en Ciencias de Alimentos y en Tecnología de Alimentos

Fecha límite: 7 de julio

Bases:

www.pncta.com.mx/pages/base01

36

XIII Premio de Investigación sobre Seguros y Fianzas

Convocan: Comisión Nacional de Seguros y Fianzas, Asociación Mexicana de Instituciones de Seguros, A.C., Asociación de Compañías Afianzadoras, A.C.

Invitan a profesionales, investigadores, estudiantes y público en general a presentar trabajos inéditos o tesis

Categoría Seguros: primer lugar, 100,000 pesos; segundo lugar, 50,000 pesos; tercer lugar, 35,000 pesos. Categoría fianza: primer lugar, 100,000 pesos; segundo lugar, 50,000 pesos; tercer lugar, 35,000 pesos

Fecha límite: 28 de agosto

Informes: 5724 7484 y 5724 7485

Insurgentes Sur No. 1971, Torre 2 Norte, tercer piso

Colonia Guadalupe Inn C.P. 01020

38

Premio de Economía* Víctor L. Urquidi 2006

Convoca: El Colegio de México

Los interesados en participar presentando trabajos deberán laborar en alguna institución mexicana; las investigaciones podrán ser individuales o colectivas

Premios: primer lugar, diploma y 100,000 pesos; segundo lugar, diploma y 50,000 pesos; tercer lugar, diploma

Fecha límite: 31 de julio

Informes: 5449 3000 Ext. 3073

Centro de Estudios Económicos

mcastera@colmex.mx

Martha Elena Castera

42

Premio L'oreal-Unesco 2007* Para Mujeres en la Ciencia

Se convoca a nominar a científicas sobresalientes en ciencias materiales (Física y Química)

Bases: www.forwomeninscience.com

Premios: cinco premios de 100 dólares, cada uno

Fecha límite: 30 de junio

Recepción de nominaciones: Elisabeth Gavard Executive Secretariat, L'oreal-Unesco

Award for Women Science

Centre Eugene Schuller

41, Rue Martre

92117 Clichy Cedex, France

43

*Interesados en participar en las convocatorias a premios comuníquense a la Coordinación General de Vinculación y Desarrollo Institucional de la Rectoría General: 5483 4176

Primer Congreso Internacional de Innovación Educativa La Cultura de la Innovación en la Educación

Convocan: ANUIES, IPN, SEP, UNAM

Invitan a presentar trabajos sobre los temas: ámbitos de innovación educativa; cultura de la innovación; innovación educativa como campo de conocimiento

Fecha límite: 5 de junio de 2006

Fecha fase virtual: del 12 al 30 de junio

Fecha presencial: del 4 al 7 de julio

Informes: 5729 6000 Exts. 57147, 57137 y 57139.

congresoinnovacion.cfie.ipn.mx

cfie@ipn.mx

39

4to. Congreso Internacional IDEAS Conocimiento, Innovación y Creación de Empresas

Fecha: del 7 al 9 de julio

Sede: Unidad Politécnica para el Desarrollo y la Competitividad Empresarial Wilfrido Massieu, IPN

Informes: 5729 6000 Exts. 57000,

57010, 57034 y 57038

www.conideas.ipn.mx

conideas05@ipn.mx

40

Nuestra América 2006

Concurso de Monografías

Convocan: Diputación de Sevilla, Universidad de Sevilla, Consejo Superior de Investigaciones Científicas

Dirigido a investigadores interesados en participar con trabajos sobre Historia, Literatura y arte de América

Premio: 4,200 euros; distinción: 1,800 euros

Fecha límite: 7 de julio

Informes y recepción de trabajos:

Avenida Menéndez Pelayo 32.41070

Sevilla, España

Sr. Secretario de la Diputación

Provincial de Sevilla

41

Mayores informes:

Unidad Azcapotzalco: Coordinación de Apoyo Académico, edificio C, segundo piso, tel.: 5318 9000 ext. 2111

Unidad Iztapalapa: Coordinación de Vinculación Académica, edificio A, tel.: 5804 4798

Unidad Xochimilco: Coordinación de Planeación y Desarrollo Académico, edificio A, tercer piso, tel.: 5483 7025

Rectoría General: Departamento de Desarrollo Académico, edificio A, cuarto piso, tel.: 5483 4110

SRE: Plaza Juárez No. 20, piso 7, Col. Centro, Delegación Cuauhtémoc, 06010, México D.F., tel.: 9159 5289, infobecas@sre.gob.mx <http://www.becas.sre.gob.mx>

ColoQuios

Balance del Sexenio del Cambio

Junio 20, de 17:00 a 19:00 hrs.
 Auditorio Incalli Ixcachuicopa
 Temática: Situación económica;
 Sistema financiero; Ambiente
 organizacional; políticas públicas
 y administración; Pobreza y
 políticas públicas
 Ponentes: María Teresa Magallón Díez,
 Jaime Ramírez Faundez,
 Héctor Núñez Estrado,
 Guadalupe Huerta Moreno,
 Ayuzabet de la Rosa y Gilberto Calderón
 Unidad Azcapotzalco

ConFerencias

Derechos Humanos y Procedimientos Penales

Del 27 de junio al 6 de julio
 Martes y jueves, de 14:00 a 17:00 hrs.
 Auditorio Incalli Ixcachuicopa
 Análisis de la temática sobre la actuación
 de las comisiones de derechos humanos
 en los procedimientos penales y el
 reconocimiento y la protección de las
 garantías individuales en el mundo
 Informes: 5383 6013
 mee@correo.azc.uam.mx
 Unidad Azcapotzalco

Ciclo: Cultura del Café y la Política... de Campañas y Utopías Electtorales

Hasta el 22 de junio,
 todos los jueves
 Edificio H-O 3er. Piso
 Objetivo: establecer un espacio
 interactivo de la Sociología con
 el resto del mundo
 Ponentes: Luis Salazar, Rosa Albina Garavito,
 Esperanza Palma, Leticia Juárez González,
 Javier Santiago, Edgar Sánchez,
 Luis F. Aguilar, Helene Combes
 Informes: 5318 9142
 sergotamay1@prodigy.net.mx
 nils@correo.uam.azc.mx
 www.azc.uam.mx/socialesyhumanidades
 Unidad Azcapotzalco

Ciclo: Lunes en la Ciencia

Junio 12, 14:00 hrs.
¿Qué es la Clonación?
 Ponente: Dra. Gilda Flores Rosales
 Junio 19, 14:00 hrs.
La Ciencia, el Arte y los Medios:
Nuevos Derroteros
 Ponente: Lic. Guadalupe Zamarrón Garza
 Junio 26, 14:00 hrs.
**Puntos, Rayas y Caracoles. Matemáticas
 Rápidas y Divertidas con la Ayuda de los Mayas**
 Ponente: Dr. Fernando Magaña Solís
 Sala Cuicacalli
 Informes: 5804 6434 y 5804 4818
 eecu@xanum.uam.mx
 Unidad Iztapalapa

ConFerencias

Carbon Management at Urban and Regional Levels, Connecting Development Decisions to Global Issues

Del 4 al 8 de septiembre
 Rectoría General
 Informes: 5483 7423
 Mtra. Angélica Rosas
<http://www.cgd.ucar.edu/tss/staff/mahowald/ysn/index.htm>
 Unidad Xochimilco

ConGresos

Congreso Talento en Desarrollo

Del 6 al 8 de septiembre
 Talleres, mesas redondas,
 conferencias, debate
 Auditorio Incalli Ixcachuicopa
 Edificio "C", planta baja
 Informes e inscripciones:
 5318 9257 y 5318 9000 Ext. 2113
 superacad@correo.azc.uam.mx
 Edificio "C", 2do. piso
 Unidad Azcapotzalco

Primer Congreso Nacional sobre Formación Jurídica

Del 9 al 11 de noviembre
 Objetivos: exponer, analizar y evaluar
 los modelos de formación jurídica
 vigentes en universidades e instituciones
 de educación superior de México para,
 en su caso, elaborar conclusiones
 Recepción de ponencias:
 hasta el 29 de septiembre
 Informes: 5318 9115 y 5318 9000 Ext. 9409
 Abigail Tapia ó María Elena Moreno
 Unidad Azcapotzalco

Séptimo Congreso Internacional y Décimo Nacional Material Didáctico Innovador Nuevas Tecnologías Educativas

Modalidades: presencial y virtual
 Del 3 al 5 de octubre
 Rectoría General
 Informes: 5483 7182 y 5594 7115
 matdidac@correo.xoc.uam.mx
 matdidactic@yahoo.com.mx
 Unidades Azcapotzalco, Cuajimalpa,
 Iztapalapa, Xochimilco

VII Congreso Estudiantil de Crítica e Investigación Literaria 2006

Del 19 al 23 de junio
 Celebrado en el marco de la
II Semana Cultural de Letras Hispánicas
 Temática: Literatura Española;
 Literaturas Mexicana e Hispanoamericana;
 Literatura y su relación con otras disciplinas;
 Literatura y su vínculo con otras artes;

ConGresos

Teoría literaria; La Literatura de Juan Rulfo
 Informes:
 Alondra Peñaloza, 04455 2268 5997
 Araceli Espíndola, 5745 3520
 Jesús Rito, 04455 2541 6383
 Pablo Vieyra, 5361 2267 y 04455 3429 5810
 congresoletteras_uam@yahoo.com.mx
 Unidad Iztapalapa

XX Congreso Departamental de Investigación por una Agenda de Política Económica y Social Alternativa

Del 14 al 16 de junio
 De 9:00 a 19:00 hrs.
 Auditorio de Rectoría General
 Informes: 5483 7100 y 5483 7101
<http://prodeco.xoc.uam.mx>
 Unidad Xochimilco

6to Congreso Internacional de Diseño Esquina Norte

Del 28 al 30 de septiembre
 Tijuana, Baja California, México
 Informes: 664 631 3886, 664 628 6220 y 15215 1046
 LDG Jhoana Mora
 chicapin2@yahoo.com
 chicapin2@hotmail.com
<http://www.esquinanorte.com>
 Unidad Xochimilco

ConVocatorias

Programa de Emprendedores

Dirigido a alumnos, académicos y
 egresados interesados en poner en
 marcha un proyecto empresarial
 innovador y tecnológico
 Ficha técnica disponible en:
www.azc.uam.mx
 Recepción de documentos:
 Hasta el 1 de septiembre
 Informes: 5318 9206
 unidaddegestion@correo.azc.uam.mx
 Unidad Azcapotzalco

Revista Política y Cultura

Dirigido a investigadores de Ciencias Sociales
 y Humanidades que deseen colaborar con
 artículos para ser publicados en el
 No. 27, primavera 2007
 Recepción de trabajos: hasta el 28 de agosto
 Temática: Nuevos movimientos sociales y
 cambios políticos en América Latina
 Informes: 5483 7110, 5483 7111 y 5483 7437
 Fax: 5594 9100
 polcul@correo.xoc.uam.mx
<http://polcul.xoc.uam.mx>
 Unidad Xochimilco

CurS^{os}

Educación Continua

Junio 17 y 24

Etiqueta y Protocolo

Imparte: Jazmín Sánchez Estrada
Sala Azul

Protocolo Universitario

Imparte: Pedro G. Labariega Villanueva
Sala de Rectores

Julio 1, 8 y 15

Organización de Reuniones, Congresos, Convenciones y Seminarios

Imparte: Jazmín Sánchez Estrada
Sala Azul

Protocolo y Comunicación

Imparten: Pedro G. Labariega y
Martha Tron Palomeque

Sala de Rectores

Septiembre 9, 23 y 30

Las Celebraciones: su Etiqueta

Imparte: Jazmín Sánchez Estrada
Sala Azul

Protocolo de Estado

Imparte: Pedro G. Labariega Villanueva
Sala de Rectores

Octubre 7, 14 y 21

El Arte de Hablar en Público y el Maestro de Ceremonia

Imparte: Pedro G. Labariega Villanueva
Sala Azul

Protocolo de los Escudos, Banderas e Himnos

Imparte: Jazmín Sánchez Estrada
Sala de Rectores

Sábados, de 9:00 a 14:00 hrs.

Informes e inscripciones:

5318 9515 y 5318 9585

educon@correo.azc.uam.mx

<http://www.proyecto-uam.org>

Edificio "C", 2do. Piso

Unidad Azcapotzalco

Superación Académica

Mi Vocación... ¿es mi Profesión?

Junio 14, 15 y 16, de 15:00 a 19:00 hrs.

Sala Azul

Informes e inscripciones:

5318 9257 y 5318 9000 Ext. 2113

superacad@correo.azc.uam.mx

Edificio "C", 2do. piso

Unidad Azcapotzalco

Cromatografía de Gases, Principios Básicos y Manejo de Equipo

Del 17 al 21 de julio, de 9:00 a 17:00 hrs.

Edificio "S", área 4

Coordinador general:

Mtro. en C. José Ramón Verde Calvo

Informes: 5804 4714

jvc@xanum.uam.mx

Unidad Iztapalapa

Cursos de la Celex

Inglés en Toronto, Canadá

Del 22 de julio al 13 de agosto

Inglés en Londres, Gran Bretaña

Del 22 de julio al 13 de agosto

Informes e inscripciones:

Lic. Celia Sánchez Vidales

CurS^{os}

celiasanchezvidales@hotmail.com

Inscripciones: hasta el 22 de junio

Reuniones informativas:

Jueves, 13:30 hrs.

Edificio "D", 2do. piso

Centro de Estudio Audio-dirigido, Sala Karaoke

Unidad Iztapalapa

Francés en Québec, Canadá

Universidad de Montreal

Del 24 de julio al 11 de agosto

Informes: edificio "D", 2do. piso

Lic. Estela Maldonado

estelamp@hotmail.com

Unidad Iztapalapa

Coordinación de Educación Continua DCSH

Elaboración de Materiales Digitales para la Enseñanza

Martes, de 17:00 a 20:00 hrs.

Psicoterapia en la Crisis

Inscripciones abiertas

Imparten: Lic. Jacqueline Bochar Pizarro

y Dr. Guillermo Delahanty Matuk

Marketing de la Cultura y las Artes

Martes, de 17:00 a 20:00 hrs.

Inscripciones abiertas

Inglés para Acreditación Básico e Intensivo

Inscripciones abiertas

Varios horarios

Informes e inscripciones: 5483 7067 y 5483 7187

Edificio "A", primer piso

csheducont@yahoo.com.mx

Unidad Xochimilco

Coordinación de Educación Continua y a Distancia

Introdutorio al Paquete Estadístico SPSS

Del 10 al 14 de julio

Lunes a viernes, de 16:00 a 20:00 hrs.

Aula Multimedia de la Biblioteca

Básico de Análisis Estadístico con el Paquete SPSS

(Variables Nominales y Ordinales)

Del 4 al 20 de septiembre

Lunes y miércoles, de 15:00 a 20:00 hrs.

Básico de Análisis Estadístico con el Paquete SPSS

(Correlaciones y Regresiones)

Hasta el 29 de junio

Martes y jueves, de 16:00 a 19:00 hrs.

Viernes, de 16:00 a 20:00 hrs.

El Amor de Transferencia y el Deseo del Analista: Freud y Lacan

Hasta el 24 de noviembre

Viernes, de 17:00 a 19:00 hrs.

Inscripciones abiertas

Pruebas Psicológicas

Hasta el 6 de diciembre

Miércoles, de 12:00 a 14:00 hrs.

Inscripciones abiertas

Informes: 5483 7478 y 5483 7103 Fax: 5594 7318

educont@correo.xoc.uam.mx

<http://xochitl.uam.mx/cecad/>

<http://xochitl.uam.mx/cecad/cursos>

<http://xochitl.uam.mx/cecad/html/oferta.html>

Unidad Xochimilco

CurS^{os}

Medicina General y Preparación para el Examen Nacional de Residencias Médicas

Hasta el 31 de agosto

Auditorio Jesús Virchez, edificio 25

Lunes a viernes, de 16:00 a 20:00 hrs

Dos sábados de cada mes

Informes: 5483 7200, 5483 7478 y 5483 7103

eagullar@correo.xoc.uam.mx

Unidad Xochimilco

DiplOmad^{os}

Ecoturismo: una Alternativa para el Desarrollo Rural Sustentable

Del 10 al 14 de julio

Sede: Estación Biológica de La Mancha

Informes: 01 228 8416518

educacion@veracruz.semarnat.gob.mx

Aarón Ojeda Jimeno

01-228-8170637

aojeda@uv.mx

Semarnat, Universidad Veracruzana, Instituto de

Ecología A.C., Reserva de la Biosfera de los Tuxtles,

Unidad Azcapotzalco

Coordinación de Educación Continua DCSH

Formación de Docentes Tutores para la Enseñanza y Aprendizaje en Ambientes Virtuales, Presenciales y a Distancia

Modalidad: virtual

Informes e inscripciones: 54837203 y 54837187

Edificio "A", primer piso

eduvcbcs@correo.xoc.uam.mx

csheducont@yahoo.com.mx

Transparencia y Acceso a la Información Pública en el Distrito Federal

Informes e inscripciones: 5483 7067 y 5483 7187

Edificio "A", primer piso

csheducont@yahoo.com.mx

Unidad Xochimilco

Coordinación de Educación Continua y a Distancia

Jóvenes, Sexualidad y Derechos

Semipresencial

Del 6 de septiembre de 2006 al 21 de febrero de 2007

Miércoles, de 16:00 a 20:00 hrs.

Principales Aportaciones al Psicoanálisis con Niños y Adolescentes, su Aplicación

Del 14 de octubre de 2006 a julio de 2007

Sábados, de 9:00 a 14:00 hrs.

<http://xochitl.uam.mx/cecad/cursos/06principales.html>

Sujeto del Lenguaje, Cultura y Lazo Social.

Un Enfoque Psicoanalítico Lacaniano

Del 14 de octubre de 2006 a julio de 2007

Sábados, de 9:00 a 14:00 hrs.

<http://xochitl.uam.mx/cecad/cursos/01sujeto.html>

Economía, Administración y Producción Porcina

Hasta el 14 de julio

De 9:00 a 15:00 y de 17:00 a 19:00 hrs.

Inscripciones abiertas

Diplomados

Multidisciplinario en Tanatología en Puebla

Hasta el 22 de junio de 2007
Viernes, de 16:00 a 20:00 hrs.
Informes: 01 222 237 5920 y 01 222 243 8152

Inscripciones abiertas

Multidisciplinario en Tanatología

Sede: Conatan

Hasta noviembre

Martes, de 16:00 a 20:00 hrs.

Inscripciones abiertas

Multidisciplinario en Tanatología

Sede: Escuela de Filosofía de la Facultad de Humanidades, Universidad Veracruzana, Xalapa

Hasta el 25 de noviembre

Sábados, de 10:00 a 19:00 hrs.

Domingos, de 10:00 a 14:00 hrs.

Inscripciones abiertas

Estomatología Legal y Forense

Hasta el 4 de abril de 2007

Miércoles, de 15:00 a 20:00 hrs.

Inscripciones abiertas

La Estadística V

Modalidad: Presencial

Hasta noviembre

Martes y jueves, de 16:00 a 18:00 hrs.

Informes: 5483 7478 y 5483 7103 Fax: 5594 7318

educont@correo.xoc.uam.mx.

<http://xochitl.uam.mx/cecad/>

<http://xochitl.uam.mx/cecad/cursos>

<http://xochitl.uam.mx/cecad/html/oferta.html>

Unidad Xochimilco

Foros

3er. Foro de Metodología de Investigación Aplicada a las Ciencias Sociales

Octubre 23 y 24

Sala Cuicacalli

Para comprender cualquier actividad humana compleja se deben captar el lenguaje y el enfoque de quienes la realizan. Para comprender la ciencia y la investigación científica deben conocerse el lenguaje y el método científico de resolver problemas

Recepción de ponencias: hasta el 2 de octubre

Informes: 5804 6402

Edificio H056

Alma Patricia Aduna Mondragón

almaaduna@yahoo.com.mx

Epifanio García Mata

epifaniogarcia@yahoo.com.mx

José Morales Calderón

joseregulo@yahoo.com.mx

Unidad Iztapalapa

Foro de Evaluación Política y Económica del Final del Sexenio para el Análisis de las Propuestas de Políticas Públicas de las Campañas

Junio 23

De 10:00 a 14:00 hrs. y de 16:00 a 19:00 hrs.

Auditorio Francisco Javier Mina,

edificio "A", planta baja

Informes: 5483 7101

mrbcster@gmail.com

Unidad Xochimilco

Foros

Primer Foro de Investigación de Matemáticas Aplicadas a las Ciencias Sociales. Reflexiones sobre Educación y Matemáticas

Del 19 al 21 de junio

Edificio "I", 1er. piso

Informes: 5483 7588 y 5483 7110

Jorge Rouquette Alvarado

joscar@correo.xoc.uam.mx

Edith Ariza Gómez

eariza@correo.xoc.uam.mx

UNAM, Unidad Xochimilco

Libros

Presentación de la obra:

Nación, Sociedad y Utopía en el Romanticismo Mexicano

de Carlos Illades Aguiar

Junio 15, 18:00 hrs.

Casa del Tiempo

Comentaristas: Drs. Vicente Quirarte

y Aimer Granados

Informes: 5516 6733

Unidad Cuajimalpa

Presentación de la obra:

Power and Organizations

de Stewart R. Clegg, David Courpasson

y Nelson Phillips

Agosto 23, 18:00 hrs.

Auditorio Jaime Sabines

Casa del Tiempo

Comentaristas: David Arellano,

Fernando Leal Carretero y Stewart R. Clegg

Moderador: Dr. Eduardo Ibarra Colado

Informes: 5616 6733 Ext. 119

desin@estudios-institucionales-uamc.org

Unidad Cuajimalpa

Presentación de la obra:

Psicología Social y Complejidad

De Juan Soto Ramírez

Julio 6, 18:00 hrs.

Casa de la Primera Imprenta de América

Unidad Iztapalapa

Posgrados

Posgrados

Especialización en Sociología de la Educación Superior

Generación 2006-2007

Inicio: 22 de septiembre

Viernes, de 16:00 a 20:00 hrs.

Sábado, de 9:00 a 13:00 hrs.

Informes: 5318 9140 Ext. 125

Edificio "H" 3er. piso, cubículo 32

eses@correo.azc.uam.mx

Unidad Azcapotzalco

Programas de Posgrado

División de CBI

Maestría y Doctorado:

Física*; **Química***; **Matemáticas***;

Ingeniería Química*; **Ingeniería Biomédica***

Maestría:

Ciencias y Tecnologías de la Información**

Matemáticas Aplicadas e Industriales**

División de CBS

Maestría y Doctorado:

Biotecnología*; **Biología Experimental***

Doctorado:

Ciencias Biológicas*

Maestría:

Biología*

Especialización:

Biotecnología

División de CSH

Inicio: 8 de enero de 2007

Recepción de documentos:

del 18 de septiembre al 6 de octubre

Maestría y Doctorado:

Ciencias Antropológicas*; **Historia***;

Filosofía Política*; **Historia y Filosofía**

de la Ciencia*; **Teoría Literaria***;

Lingüística*; **Estudios Laborales***;

Procesos Políticos*; **Economía Social***

Doctorado:

Estudios Organizacionales*

Especialización:

Políticas Culturales y Gestión Social

*Pertencientes al Programa para el

Fortalecimiento del Posgrado Nacional

**Programas de reciente creación

+Evaluada PNP, Competente a Nivel Internacional

Informes:

CBI: 5804 4605, pdiv@xanum.uam.mx

CBS: 5804 6409 y 5804 6410

cdcb@xanum.uam.mx

CSH: 5804 6572, pcsh@xanum.uam.mx

cgph@xanum.uam.mx

lpbh@xanum.uam.mx

Unidad Iztapalapa

Maestría en Ciencias de la Computación

Inicio: 18 de septiembre

Áreas de especialización: Sistemas inteligentes

y Manejo de información; Cómputo científico

y Organización de sistemas; Procesamiento de

Señales y reconocimiento de patrones

Informes: 5318 9009

<http://newton.uam.mx/maestría>

coord-mcc@correo.azc.uam.mx

Unidad Azcapotzalco

Maestría en Ciencias en Salud de los Trabajadores

Inicio: 18 de septiembre

Informes: 5483 7205 Fax: 5483 7537

Edificio central, 2do. piso

mcst@correo.xoc.uam.mx

<http://correo.xoc.uam.mx/~posgrcb/mcst/>

Incorporada al PIFOP-Conacyt-SEP

Unidad Xochimilco

Directorio



Rector General
Dr. José Lema Labadie

Secretario General
Mtro. Javier Melgoza Valdivia

Abogado General
Lic. Braulio Ramírez Reynoso

**Coordinador General
de Comunicación**
Lic. Sergio Peláez
Farell

Comité editorial: José Alfredo Pulido Ponce, *Director de Información*; Jaime Rosales Domínguez, *Jefe de Información*; Pilar Franco Menchaca, *Jefa de Producción Editorial y Multimedia*; Edgar René Guzmán Bautista, *Jefe de Diseño Gráfico*. Begoña Benaláck Figueroa, *Corrección. Semanario de la UAM*. Órgano Informativo de la Universidad Autónoma Metropolitana es una publicación semanal de la Universidad Autónoma Metropolitana. Prolongación Canal de Miramontes 3855, Col. Ex Hacienda San Juan de Dios, 14387, delegación Tlalpan. Editada y distribuida por la Coordinación General de Comunicación. Oficinas: Edificio C de la Rectoría General, 1er. piso, tel.: 5483-4085.

semanario@correo.uam.mx

Editor responsable: Lic. Sergio Peláez Farell. Impreso en la Dirección de Informática, Rectoría General, UAM, con domicilio en: Prolongación Canal de Miramontes 3855, Col. Ex Hacienda San Juan de Dios, 14387, delegación Tlalpan, México D.F., tel. 5483 4100.

Certificados de licitud de título núm. 8506 y contenido núm. 5994, otorgados por la Comisión Calificadora de Publicaciones y Revistas Ilustradas de la Secretaría de Gobernación. Certificado de reserva de derechos al uso exclusivo del título núm. 003645/94. Se imprimió el día 10 de junio de 2006.

Mirador

Pos Grados

Maestría en Rehabilitación Neurológica

Inicio: septiembre
Informes: 5483 7215 y 5483 7249, mrn@correo.xoc.uam.mx
Unidad Xochimilco

Doctorado en Ciencias en Salud Colectiva

Inicio: 18 de septiembre
Informes: 5483 7204, 5483 7118 y
5483 7357 Fax: 5483 7173, Jsec6322@correo.xoc.uam.mx
Unidad Xochimilco

Doctorado en Ciencias Sociales

Recepción de documentos: hasta el 7 de julio
Coordinadora: Dra. Sonia Comboni Salinas
doctorad@correo.xoc.uam.mx
Informes: 5483 7105, http://www.xoc.uam.mx
Unidad Xochimilco

Reuniones

III Reunión Nacional sobre Sistemas Agro y Silvopastoriles

Del 10 al 12 de julio
Auditorio de la Rectoría General
Conferencias magistrales, exhibición y
venta de libros, recorridos técnicos
Informes: 5804 4600 Ext. 2532
Fax: 5804 4930
Ing. Daniel Grande
ifig@xanum.uam.mx
http://www.izt.uam.mx/avisos/cbstmp/reunion_agro/
Universidad Autónoma de Chapingo,
ECOSUR, Promep-SEP, Unidad Iztapalapa

Seminarios

Organization Theory: Genealogy and Neglected Themes

Del 21 al 25 de agosto
Ponente: Dr. Stewart R. Clegg
University of Technology Sydney
Centro de Investigación y Docencia Económicas
Carretera México-Toluca 3655
Lomas de Santa Fe
Informes: 5516 6733 Ext. 119
desin@estudios-institucionales-uamc.org
http://estudios-institucionales-uam.org/desin/SemClegg.htm
http://www.cide.mx/
CIDE, Unidad Cuajimalpa

Seminario Internacional

Ciclo: Computación y Matemáticas en Biología

Junio 28, 16:00 hrs.
Problemas Estadísticos en Bioinformática
Ponente: Octavio Martínez de la Vega, IIN
Septiembre 20, 16:00 hrs.
Algunos Elementos de Modelamiento Matemático en Genómica
Ponente: Alejandro Maass,
Centro de Modelación Matemática, Chile
Casa del Tiempo
Unidades Cuajimalpa, Iztapalapa

Seminarios

Seminario Ponente: Dr. Ludger Pries

Universidad de Bochum, Alemania
Del 20 al 22 de junio
de 10:00 a 13:00 hrs.
Sala Cuicacalli
Temática: Variedades institucionales de cadenas globales de proveedores: entre estrategias de mercado embebidas institucionalmente; Regulación laboral a nivel de empresa en Alemania.
Resultados de una encuesta nacional de 2005; Los Consejos Europeos de Fábrica: ¿una organización transnacional?
Dirigido a: académicos, investigadores y alumnos de posgrado interesados en el tema
Registro: 5804 4794
Edificio "H", cubículo 123
mdes@xanum.uam.mx
http://www.izt.uam.mx/poes
Unidad Iztapalapa

Seminario Permanente de Ciencia Política

Febrero 10, 17 y 24; marzo 3 y 10 de 2007
Viernes de 12:00 a 14:00 hrs.
Temática: Panorama latinoamericano; Nicaragua. Las próximas elecciones; El cambio de poder en Bolivia; Qué es la Revolución Bolivariana; Chile: ¿un modelo económico y político para América Latina?
Ponentes: Alberto Arroyo Picard, Bernardo González Rodarte, Hugo Rodas Morales, Néstor González Pacheco y Jaime Osorio Urbina
Auditorio Sandoval Vallarta, edificio "E"
Informes: 5804 4793
Cubículo H-149
Unidad Iztapalapa

Seminario Taller sobre Salvaguardia y Conservación de la Zona Chinampera de la Ciudad de México

Del 19 al 24 de junio
Auditorios Tania Larrauri y Jesús Virchez
Visitas de campo a la zona Chinampera de Xochimilco
Informes: 5483 7000 Ext. 3199
Unidad Xochimilco

Talleres

Talleres y Cursos

Gestión de la Información para la Práctica Académica y la Investigación
Hasta el 9 de junio, de 9:30 a 13:30 hrs.
Aula Multimedia de la Biblioteca
Imparte: Dra. Viviana Fernández Marcial
Universidad de Murcia
Informes e inscripciones: 5594 7028 y 5483 7015
lfbj2235@correo.xoc.uam.mx
rpyl@correo.xoc.uam.mx
Unidad Xochimilco

Talle **Res**

Sección de Actividades Culturales

Actuación Psicodrama I y II;
Baile de Salón I y II; Cerámica;
Creación Literaria; Danza Árabe I y II;
Danza Contemporánea;
Danza Polinesia I y II; Danza Regional;
Fotografía en Blanco y Negro I y II;
Guitarra; Hatha Yoga I y II;
Lectura y Redacción; Líneas y Manchas;
Movimiento Expresivo Energético;
Samba I y II y Teatro
Informes: 5483 7326 y 5483 7327
Edificio "A", 1er. piso

Unidad Xochimilco

Servicio Social

Alumnos de las licenciaturas en Sociología, Comunicación, Economía, Política y Administración de los trimestres 10, 11 y 12 interesados en investigar lo que ocurre con los emigrantes mexicanos en Estados Unidos
Edición de la página Web del Monitor de la Cooperación Laboral en América del Norte
Programa: clave 5-1994 de CSH
Informes: 044 55 2011 4772
ortegaoli@hotmail.com

Unidad Xochimilco

Ciclo de Documentales Una Mirada al Exilio Argentino

Junio 7, 15:00 hrs.
Aula Agustín Reyes Ponce, edificio "E",
segundo piso
Prol. Paseo de la Reforma No. 880
Lomas de Santa Fe

Papá Iván (2002)

Realización: María Inés Roque
Producción: Centro de Capacitación
Cinematográfica

Encontrando a Víctor (2005)

Realización: Natalia Bruschtein
Producción: Centro de Capacitación
Cinematográfica

Unidad Cuajimalpa

<p>ASPIRE T650 acer</p> <p>REGALO MINIMOUSE</p> <p>PRECIOS DE LOCURA</p> <p>INTEL P4 HT 2.93 Ghz, 80 GB 512 MB, DVD-RW, WIN XP HOME</p> <p>\$ 9,490 MAS IVA Monitor LCD 15"</p> <p>\$ 9,990 MAS IVA Monitor LCD 17"</p> <p>\$ 10,490 MAS IVA Monitor LCD 19"</p>	<p>REGALO IMPRE</p> <p>PAVILION</p> <p>Intel CoreDuo 1.6 Ghz, DD 100 GB 1 GB RAM, 14", DVD+RW, XP PRO</p> <p>\$ 19,490 MAS IVA DV1635</p> <p>Intel CoreDuo 1.6 Ghz, DD 100 GB 1 GB RAM, 17", DVD+RW, XP PRO</p> <p>\$ 22,590 MAS IVA DV8275</p>
<p>SONY RB51MV</p> <p>VAIO</p> <p>P4 HT 3.0 Ghz DD 160,512 MB Unidad DVD-RW Win XP Home</p> <p>\$ 12,990 MAS IVA Monitor LCD 15"</p>	<p>WIFI</p> <p>Intel Celeron 1.6, DD 40 GB 256 MB, CDRW-DVD, 14.1", XP Home</p> <p>\$ 6,990 MAS IVA 3624WXCI</p> <p>Pentium M 1.6 Ghz, DD 60 GB 512 MB, DVD-RW, 15.4", XP PRO</p> <p>\$ 9,490 MAS IVA 4061WLMI</p> <p>Pentium M 1.7 Ghz, DD 80 GB 512 MB, DVD-RW, 15.4", XP Home</p> <p>\$ 10,490 MAS IVA 1642zWLMI</p> <p>Pentium M 2.0 Ghz, DD 120 GB 1 GB RAM, DVD-RW, 15.4", XP PRO</p> <p>\$ 14,490 MAS IVA 4074WLMI</p>
<p>CENTRAL DE COMPUTO</p>	<p>Gateway</p> <p>Pentium D 2.8 Ghz (DualCore) DD 250,1 GB RAM Unidad DVD-RW, Monitor LCD 17" Win XP Home</p> <p>\$ 12,490 MAS IVA GT3020M</p>
<p>www.centraldecomputo.com</p> <p>55731703 1712 7131</p>	

TODOS LOS PRECIOS ESTAN VIGENTES HASTA EL 17 DE JUNIO O ANTES DEBIDO A LAS VARIACIONES DEL MERCADO

Semana de Sociología Urbana

Del 12 al 16 de junio
de 10:00 a 13:00 hrs.
Sala Dr. Francisco Medina Nicolau
Edificio "F", planta baja

Temática: Experiencias en la práctica profesional; Cultura, vida cotidiana y género; Formas de investigar el espacio urbano; Proyecto Roma, Hipódromo-Condesa y Condesa; Participación ciudadana, democracia y gobierno

Unidad Azcapotzalco



Invitación A la ceremonia de entrega del Premio a los Mejores Planes Integrales de Mejoramiento

Barrial

Junio 23, 18:00 hrs.
Sala de Consejo Académico
Programa Universitario de
Estudios Metropolitanos
Unidad Xochimilco

Foro
**Actualidades y Manejo de la
Hipertensión Arterial en
México**

Junio 16, 10:00 a 15:00 hrs.
Auditorio Javier Mina, edificio "A", planta baja

Inscripciones: hasta el 9 de junio
Informes: 5483 7200 y 5483 7202
eaguilar@correo.xoc.uam.mx

Unidad Xochimilco



Conferencia
Georg Simmel
**Por un Refinamiento de la
Mirada Sociológica**

Junio 13, de 10:00 a 12:00 hrs.
Sala Azul, edificio "D", 2do. piso

Ponente: Mtra. Olga Sabido Ramos

Informes: 5318 9139 Ext. 112
ximenaoch@yahoo.com.mx

Unidad Azcapotzalco



Casa abierta al tiempo

UNIVERSIDAD AUTÓNOMA METROPOLITANA