



Semanario de
LA UAM



ÓRGANO INFORMATIVO DE LA UNIVERSIDAD AUTÓNOMA METROPOLITANA

ISSN1405-177X



La política social rebasa el horizonte de la lucha contra la pobreza

Foto: Alejandro Juárez Gallardo

Hay que ir más a fondo en los temas que ocasionan la pobreza, como la política económica, la distribución del ingreso, las políticas laborales, entre otros

Fotos: Alejandro Juárez Gallardo



La política social no se limita a combatir la pobreza: expertos

EL DEBATE SOBRE la política social requiere rebasar el horizonte del combate a la pobreza y encarar desafíos tales como la distribución de recursos fiscales y el funcionamiento estructural de los gobiernos federal, municipal y local.

Incluso debe abarcar otras necesidades sociales: el fortalecimiento de las relaciones de solidaridad y la atención de carencias socioafectivas de la población.

Esta es la síntesis del punto de vista de los investigadores participantes en el *VII Seminario de Política Social: La Agenda Social para el Próximo Decenio*, organizado por la Universidad Autónoma Metropolitana, la Universidad de Guadalajara y el Instituto Tecnológico de Estudios Superiores de Occidente, en el marco de los 30 años de esta Casa de estudios.

Los especialistas, provenientes también de instituciones académicas de Chile, España y Corea del Sur, subrayaron la necesidad de ir más allá del tema sobre la lucha contra la pobreza que domina el discurso y limita las acciones de gobierno y al que se refiere la banca multilateral cuando habla de política social.

El doctor Manuel Canto Chac, investigador de la Unidad Xochimilco y coordinador del Seminario, explicó que la pobreza es un problema que no debe soslayarse, pero aseguró que este punto “no puede ser más el centro de la política social, sino hay que ir más a fondo” en los temas que ocasionan la pobreza, como la política económica, la distribución del ingreso y las políticas laborales, entre otros.

Algunos asuntos de la agenda social para los próximos años seguirán siendo pobreza, seguridad social, vivienda y empleo, pero también distribución del ingreso, reproducción del hogar y migración, los cuales se relacionan con el bienestar material y emocional de las personas.

La doctora Cristina Sánchez Mejorada, académica de la Unidad Azcapotzalco, dijo –al dar a conocer las conclusiones de la mesa “Las fronteras del análisis del desarrollo social”– que la política social debe ser replanteada en términos de generar o brindar oportunidades, tanto como en impulsar un proceso que reconozca la exclusión como ausencia de derechos y, por lo tanto, impulsar un proceso emancipatorio de constitución de nuevos sujetos sociales.

Para comprender por qué una persona es excluida o no ejerce plenamente su ciudadanía no funciona una visión estática o fotográfica de la realidad, sino es preciso entender qué ocurre en su entorno familiar y lo que eso significa en el proceso de reproducción intergeneracional de la pobreza.

En el mismo sentido opinó la doctora Clara Jusidman, de la organización civil Iniciativa Ciudadana, quien señaló

que las políticas sociales deben trascender el simplismo de programas de pobreza limitados a la entrega de tres o cuatro “beneficios”, pues son “iniciativas de escritorio” que no resuelven a fondo los problemas sociales que padecen millones de personas en México.

La política social debe rebasar la concepción tradicional de la atención de las necesidades materiales: servicios de salud, vivienda, alimentación o infraestructura, y trabajar con mayor fuerza en problemas de tipo psicoemocional, que se traducen en la existencia de violencia intrafamiliar, adicciones o depresiones, enfatizó.

Esto requiere que las políticas sociales incluyan tópicos de atención relacionados con el reconocimiento, afecto, identidad y sentido de pertenencia, puntualizó.

Las especialistas Yolanda Daniel Chichil, de la UAM, y Berenice Ramírez, de la UNAM, pusieron en evidencia el fracaso de políticas sociales como los sistemas de pensiones.

Daniel Chichil señaló que en el país y en gran parte de América Latina y Europa del Este se realizaron reformas en ese campo con el argumento de aumentar la cobertura de la seguridad social.

En el caso latinoamericano, entre 10 y 60 por ciento de la población económicamente activa disfruta esos beneficios; en México el porcentaje es de 45 por ciento.

La jefa de la Unidad de Desarrollo Social de la Comisión Económica para América Latina (CEPAL), Ana Sojo, consideró que los países de la región comparten altos índices de pobreza y desigualdad social, así como baja capacidad de crear empleos de calidad que permitan una inserción adecuada al mercado de trabajo.

América Latina debe evitar situaciones similares a las de Europa, donde aumentan con celeridad las demandas de salud y cuidado de las personas mayores y, por lo mismo, el sistema en la materia se vuelve insostenible al invertirse la pirámide poblacional.

Sojo recomendó el impulso de políticas de conciliación en los ámbitos del trabajo y de la familia y enfatizó que uno de los retos para el área es que la política social sea universal, solidaria y eficiente.

Universal según los pactos vigentes en cada lugar para garantizar la cobertura y la calidad de los servicios; solidaria en el sentido de buscar la focalización de sectores –los más pobres– a los cuales se dirigen las políticas y con un financiamiento de acuerdo con la capacidad económica de las personas, y eficiente en términos de velar por la calidad y la minimización de costos y la maximización de resultados.

La representante de la CEPAL dijo que aun cuando aumenten los recursos destinados a la política social y se avance en el ímpetu redistributivo mediante una orientación solidaria y universal, aquélla no podrá hacerse cargo de la pobreza o la desigualdad.

Si la región aspira en verdad a erradicar la pobreza y la vulnerabilidad social es indispensable la sinergia entre la política social y el desarrollo económico.

No obstante, esa situación se extiende incluso en naciones de Europa. El doctor José Adelantado, académico del Departamento de Sociología de la Universidad Autónoma de Barcelona (UAB), argumentó que la globalización ha influido en la desarticulación de las estructuras de protección social, pues sólo genera inseguridad en el empleo y aumento de la pobreza en

tre los trabajadores de baja calificación debido al cambio tecnológico.

La estructura de los estados de bienestar europeo no responde a las nuevas necesidades sociales derivadas del cambio demográfico, familiar y de la globalización económica, precisó.

El investigador de la Escuela de Negocios de Seúl doctor You Jung Il compartió la experiencia surcoreana, en la que el gobierno central es parte fundamental de la política social y la recaudación un elemento importante para cumplir sus objetivos en la materia.

El especialista sugirió que en América Latina las políticas ofrezcan más oportunidades de igualdad a sus habitantes, pues es fundamental incrementar los ingresos fiscales para lograr un crecimiento económico y, en consecuencia, mayor apoyo al gasto social.



La política social debe rebasar la concepción tradicional de la atención de las necesidades materiales y trabajar con mayor fuerza en problemas de tipo psicoemocional

You Jung Il indicó que pese a que su país está inmerso en una economía de mercado con políticas enfocadas a la creación de mayor riqueza, prevalece el criterio de que éstas son un medio para mejorar las condiciones sociales de la población.

Además calificó de erróneo que países latinoamericanos, incluido México, recorten sus presupuestos destinados al gasto social, sobre todo después de que sufrieron grandes recesiones y crisis pro-

vocadas por el pago de la deuda externa en la década de los 80. Debe entenderse que el gasto social es la base del crecimiento y que a través de él será posible reducir las brechas y las grandes desigualdades entre la población.

Al inaugurar el *VII Seminario de Política Social*, el doctor Luis Mier y Terán Casanueva, rector general de la UAM, destacó que es impensable el desarrollo social sin una educación pública vigorosa y potente que ofrezca a los jóve-

nes la posibilidad de desplegar, en un marco de libertad, sus facultades intelectuales, creativas, innovadoras y éticas de servicio a la sociedad.

En su discurso –leído por el rector de la Unidad Azcapotzalco, Víctor Sosa Godínez–, aseguró que la educación es elemento central de la política social de un Estado, ya que sin ella toda política social corre el peligro de sucumbir, no en el largo sino en el corto plazo. / *Teresa Cedillo y Javier Solórzano*

Expertos recomendaron el impulso de políticas de conciliación en los ámbitos del trabajo y la familia; uno de los retos para América Latina es que la política social sea universal, solidaria y eficiente, señalaron

Foto: Alejandro Juárez Gallardo



¿Hay menos pobres en México?

EL RECIENTE INFORME del Banco Mundial sobre pobreza en México ocupó un espacio del encuentro, en especial la parte del texto que afirma que “la estrategia gubernamental de combate a la pobreza tiene muchas fortalezas, particularmente programas como CONTIGO y OPORTUNIDADES”, y donde señala que de 2000 a 2002 tres millones de mexicanos fueron rescatados de la pobreza extrema.

El doctor Enrique Hernández Laos, investigador de la Unidad Iztapalapa de la UAM, y su colega de El Colegio de México doctor Fernando Cortez criticaron dicho documento, cuyas debilidades metodológicas mencionaron, sobre todo los resultados del análisis de la tendencia de los indicadores de la pobreza y su relación con la distribución del ingreso durante el periodo 2000-2002.

El Banco Mundial desestima las dificultades de comparar la Encuesta Nacional de Ingreso y Gasto de los Hogares de 2000 y la correspondiente a 2002, en las cuales se basa el informe, y tampoco distingue claramente las relaciones entre pobreza y desempleo.

Hernández Laos señaló que no se pueden comparar ambas encuestas porque existen diferencias en la manera como se obtuvieron los datos entre uno y otro cuestionario en rubros como la renta de vivienda.

Explicó –como ejemplo– que la renta forma parte muy importante del ingreso no monetario de los hogares, por lo que afecta en gran medida los ingresos *per cápita* y, en consecuencia, las mediciones de la incidencia de la pobreza.

“En el informe se dice que ante ese problema se hizo el cálculo de la incidencia de la pobreza sin incluir este rubro”. Pero “lo que el Banco Mundial no dice es si se hicieron también las pruebas de significación estadística correspondientes,” lo que hace poco confiables sus resultados.

La educación, constructora de identidad y pertenencia: Ricardo Solís

EL SECRETARIO GENERAL de la Universidad Autónoma Metropolitana (UAM), Ricardo Solís Rosales, destacó la necesidad de que se defina una política educativa que asegure equidad e inserción al sector laboral a los estudiantes universitarios.

“El sistema educativo debe ofrecer más oportunidades a los aspirantes a estudiar una licenciatura”, precisó durante su intervención en el *Séptimo Coloquio Internacional Educación y Desigualdad*, organizado por el Fondo Mexicano para la Educación y el Desarrollo A. C.

También “se deben buscar alternativas para no dejar fuera a un amplio porcentaje de estudiantes que obtiene altos puntajes en los exámenes de admisión”.

El doctor Solís mencionó que otro de los dilemas que enfrentan las universidades públicas es la forma en que sus egresados se insertan en el ámbito laboral y citó un estudio —coordinado por el doctor Enrique Hernández Laos, de la UAM— sobre la situación del mercado de trabajo de los profesionales en México durante el periodo 1990-2000, según el cual la mayoría de los egresados (93 por ciento) de las universidades encuentra trabajo.

No obstante, explicó que el problema es el tipo de ocupación en el que se desempeñan, ya que sólo 54 por ciento de los egresados de las universidades tiene una ocupación con perfil universitario; el otro 46 por ciento realiza trabajos sin ese rasgo.

En términos generales, puntualizó, el sistema de educación superior mexicano ha cumplido en la atención de la demanda creciente de estudios profesionales y en ampliar su cobertura, en contraste con “el sistema económico, que no ha creado las condiciones para que un buen número de egresados tenga una opción laboral decorosa al terminar sus estudios”.

Solís Rosales enfatizó que la educación ha sido uno de los medios más importantes para construir la identidad



nacional y la pertenencia a una comunidad; es el espacio de integración donde se aprenden las reglas de funcionamiento de la vida social, a partir de las cuales se forma un ciudadano. La educación es también un vehículo de movilidad social.

La educación superior constituye un mecanismo de capilaridad social que prepara las elites de la ciencia, la cultura y el arte. En las universidades es donde se forman los científicos, profesionales y técnicos que desarrollarán, por ejemplo, las nuevas formas de energía y de conservación, abastecimiento y manejo del agua, señaló.

Cultura cívica democrática

El doctor José Woldenberg, director de la revista *Nexus*, sostuvo que no se debe cejar en el empeño de elevar el nivel de la cultura cívica democrática, de modo que al participar, los ciudadanos lo hagan informados, con conocimiento de causa y en libertad.

Para fortalecer la democracia es indispensable atender las desigualdades que marcan al país y reforzar la educación como un centro socializador de va-

lores que permita la convivencia democrática, dijo.

El doctor Antonio Alonso Concheiro, integrante de la Academia Mexicana de Ingeniería, señaló que la democracia como sistema de toma de decisiones es poco eficiente y no es la panacea, ni siquiera para el reparto justo del poder.

Beatriz Paredes Rangel, presidenta de la Fundación Luis Donaldo Colosio, definió la democracia como el único acuerdo social por medio del cual los desiguales pueden intentar existir en un mundo de iniquidades.

La ex gobernadora del estado de Tlaxcala calificó a la educación de motor para encontrar alternativas de solución a “la terrible iniquidad de nuestro país”. En consecuencia, es necesario emprender una profunda reforma educativa que involucre a todos los niveles, pues está demostrado que representa uno de los soportes fundamentales de una sociedad democrática y justa.

El *Séptimo Coloquio Internacional Educación y Desigualdad* se llevó a cabo en la Unidad de seminarios Jesús Silva Herzog del Fondo de Cultura Económica. | *Javier Solórzano Herrera*

El sistema económico mexicano no ha creado las condiciones para que un buen número de egresados tenga una opción laboral al terminar sus estudios, dijo el Secretario General de la UAM

Foto: Octavio López Valderrama



China: los desafíos de un apetito voraz

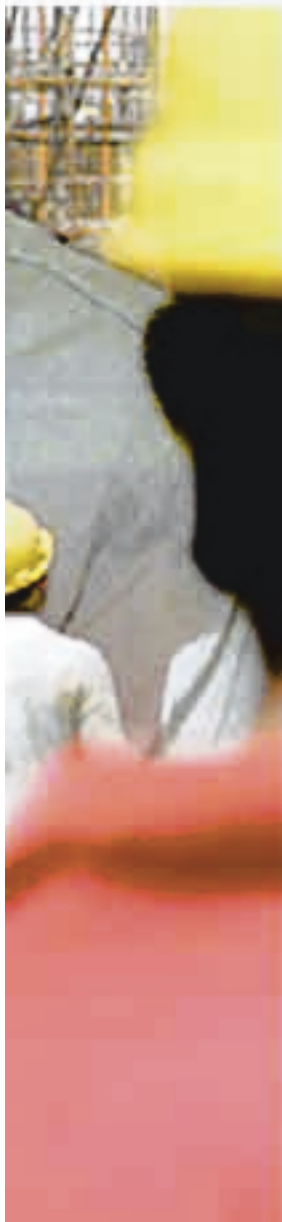

DEBIDO A SU fuerte crecimiento, China se proyecta para 2020 como una potencia económica similar a Estados Unidos y como la economía más poderosa del orbe, meta que alcanzará hacia 2050, coincidieron en señalar especialistas participantes en el // *Encuentro Metropolitano de Estudios sobre el Pacífico.*

Organizado por el Seminario de Estudios sobre el Pacífico, con investigadores de las tres unidades de la Universidad Autónoma Metropolitana, el foro puso bajo la lupa las circunstancias actuales y el porvenir de un país con un apetito económico voraz que le ha merecido el mote de fábrica del mundo.

Los expertos aseguraron que el gigante asiático –cuyas importaciones el año pasado fueron responsables de la recuperación de la economía global en 12 por ciento– contribuyó con 60 por ciento de la producción mundial de bicicletas y 50 por ciento de calzado, mientras 20 por ciento de las importaciones internacionales de prendas de vestir procedía de territorio chino.

Ubicado como la séptima economía del planeta, el cuarto exportador mundial de mercancías y el principal receptor de inversión extranjera directa a escala global, ese país ha registrado en los últimos años un crecimiento anual promedio de su Producto Interno Bruto (PIB) de 9.3 por ciento.

Además, en el periodo 2004-2006 se prevé que duplicará su capacidad de producción en acero, cemento, maquinaria textil, automóviles y aluminio.

Tal poderío ha puesto a temblar a buena parte de sus competidores y mermado las economías latinoamericanas, en particular la mexicana.

Los doctores José Luis Estrada y José Luis León señalaron que México dejó ir oportunidades comerciales provenientes del lejano sudeste asiático, generador de más de 30 por ciento de las exportaciones mundiales.

En particular, China permitiría a México insertarse mejor en el mercado mundial debido a su condición de séptima economía mundial, clasificación en la que, en un término de diez años, escalará hasta rebasar a Francia, Alemania y Japón.

Luis Miguel Valdivia, investigador de la Unidad Xochimilco, destacó que México mantiene una balanza comercial deficitaria con China: 8,938 millones de dólares. Las exportaciones mexicanas al país asiático rebasan los 463 millones de dólares, mientras las importaciones ascienden a 9,000 millones de dólares.

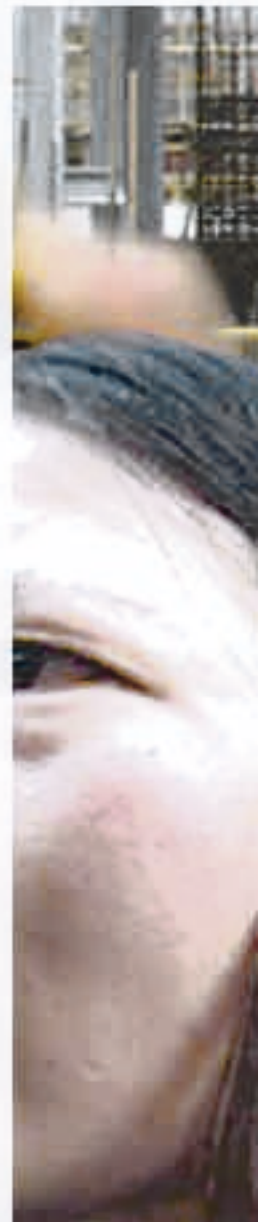

China se proyecta para 2020 como una potencia económica similar a Estados Unidos

En 1993, 0.6 por ciento de las importaciones totales de México procedían de China, contra 5.5 por ciento registrado en 2003.

México exporta a China principalmente partes para computadoras y motores, cerveza, auto-partes, mineral de cobre, navajas y máquinas de afeitar, e importa de esa nación partes para computadora, circuitos integrados, aparatos de grabación, refacciones para receptores de radiotelefonía y circuitos impresos.

Valdivia advirtió que el mercado interno de China está creciendo a ritmo acelerado y ha surgido un estrato de consumidores con una alta propensión a gastar, convirtiendo a ese territorio en el mercado en expansión más grande del mundo. Por ejemplo, el número de automóviles particulares pasó de 19,000 unidades a 3.7 millones de vehículos a partir de 2001.

Antonia Correa Serrano, investigadora del Departamento de Producción Económica de la misma Unidad, advirtió que, en el mediano plazo, China podrá sostener su superávit mientras no incremente su ingreso *per cápita* para demandar bienes de alta tecnología y conocimiento y si mantiene la política de estimular a la pequeña y mediana industrias que compiten en el mercado internacional.

Si este país asiático combina ambos aspectos podrá incrementar sus reservas internacionales, que ya son altas.

“Cuando los 1,300 millones de chinos caminen hacia una mayor demanda de bienes más intensivos en tecnología, el superávit se reducirá y la tendencia será que éste se convierta en un déficit de la balanza comercial”, apuntó.

Al profundizar en la disputa entre México y China por captar el mercado estadounidense, Alejandro Toledo, del Departamento de Economía de la Unidad Iztapalapa, aseveró que el impulso del comercio exterior mexicano a partir del Tratado de Libre Comercio se perdió desde hace dos años, registrándose un desplazamiento rápido de mercancías mexicanas por productos de la competencia china.

El académico señaló que a partir de 2002 México ha observado un descenso (12 por ciento en 2000 y 11 por ciento en 2002) en la presencia de sus bienes en los mercados manufactureros de

Estados Unidos, mientras China incrementaba su participación en forma acelerada (entre 12 y 13 por ciento en el mismo periodo).

Para explicar por qué México ha perdido competitividad, el investigador se refirió a las ramas de la electrónica y la informática, ubicadas entre las diez más importantes en materia de exportaciones del país y las cuales representaban 45,000 millones de dólares en 2000.

Entre 2000 y 2003 las exportaciones mexicanas a Estados Unidos en esos sectores cayeron en promedio 15 por ciento al año. Durante el primer trimestre de 2004 México registró un incremento de 9.6 por ciento, mientras China lo hizo en 60.2 por ciento.

Aún no es potencia

El embajador Eugenio Anguiano Roch, coordinador del Programa de Estudios APEC (Mecanismo de Cooperación Económica Asia-Pacífico, por sus siglas en inglés), dijo que China y sus instrumentos de poder—economía, finanzas internacionales, fuerzas armadas, diplomacia, política cultural y tecnología— tienen asegurado un lugar importante en el mundo, pero “todavía no el de una potencia global”.

Anguiano Roch, quien fuera el primer embajador de México en China, precisó que el principal problema para ese país es la contaminación, ya que 70 por ciento del combustible que utiliza para generar electricidad es carbón.



José Lema, Javier Melgoza, Eugenio Anguiano

Fotos: Alejandro Juárez Gallardo

La importancia de la ideología comunista en esa nación se ha diluido y el rápido crecimiento y surgimiento de ricos y una clase media en ciernes difuminan todavía más la influencia de esa corriente de pensamiento, apuntó el diplomático.

El especialista del Centro de Estudios de Asia y África (CEAA) de El Colegio de México Romer Cornejo Bustamante destacó que, debido a la apertura económica, China debe acelerar una reforma política para institucionalizar los mecanismos de vigilancia de funcionarios públicos y así satisfacer las necesidades políticas de las localidades.

Además consideró urgente combatir la corrupción porque, argumentó, ésta se relaciona con la gobernabilidad del país y con la atención a la gran disparidad en la distribución del ingreso.

Flora Botton, investigadora del CEAA, hizo énfasis en que el crecimiento “milagroso” de la economía de China está generando problemas sociales que tienden a agudizarse, como desempleo, consumismo, violencia y una naciente clase media “privilegiada y conformada por trabajadores de empresas privadas”.

Ese segmento de la población china se caracteriza por percibir ingresos altos y por su tendencia a imitar cada vez más la forma de vida y de consumo occidental. En esta nueva clase, comentó la académica, se ubica la burocracia gubernamental, que goza de privilegios económicos merced al apoyo que representa para el partido en el poder.

El doctor Enrique Hernández Laos, del Departamento de Economía de la Unidad Iztapalapa, resaltó que los países de América Latina, a pesar de la ola de apertura económica que los recorrió, no han podido retomar la ruta del crecimiento económico sostenido que les caracterizó en los años 50 y 70.

La globalización económica ha marcado serias diferencias entre los países en vías de desarrollo. Y abundó al respecto que las naciones del sudeste asiático dan muestras de tener economías industriales dinámicas y relativamente integradas, mientras los países latinoamericanos poseen características de economías poco integradas, altamente heterogéneas y con escaso crecimiento. /Rosario Valdez y Teresa Cedillo

Quince años sin el Muro de Berlín

A LA SOMBRA de la noche comenzó a construirse el muro que rasgó y separó a los seres humanos en ideologías herméticas y contrapuestas, que impidió compartir calles, espacios, momentos, sonrisas, llantos, emociones y matices de una ciudad.

En 1989, luego de casi 30 años, la RDA abrió sus fronteras

Fotos: Alejandro Juárez Gallardo



Veintiocho años después, el nueve de noviembre de 1989, esa emblemática muralla –insignia de la Guerra Fría– dejó de dividir a Alemania y al mundo en dos bloques: capitalismo y socialismo. El llamado muro de “la vergüenza” fue derrumbado y con él se cerró uno de los capítulos más lamentables de la historia del siglo XX.

La Universidad Autónoma Metropolitana (UAM) conmemoró el 15 aniversario de la caída del Muro de Berlín mediante una exposición gráfica y visual titulada *A 15 años de la caída del Muro de Berlín, Alemania... Sólo una*, que se exhibe en el lobby de la Biblioteca de la Unidad Azcapotzalco.

La muestra, inaugurada precisamente el nueve de noviembre, está integrada por 60 fotografías, un audiovisual y un interactivo que, en conjunto, revela la historia de dos naciones surgidas a partir del Muro de Berlín.

El muro fue construido el 13 de agosto de 1961 con la intención de evitar que los habitantes de Berlín Oriental se trasladaran a la parte Occidental de la ciudad, controlada por los aliados: Estados Unidos, Francia y Gran Bretaña, y que entonces gozaba de amplio desarrollo y una economía en auge, frente a las limitaciones de Berlín Oriental, capital de la República Democrática Alemana, que quedó en la esfera política de la también desaparecida Unión Soviética al finalizar la Segunda Guerra Mundial.

La construcción de concreto dio lugar así a la República Federal de Alemania –en el Oeste– y a la República Democrática Alemana –en el Este–, donde durante 28 años existieron sistemas de gobierno, ordenamientos económicos, ejércitos y compromisos de alianza diferentes.

El trabajo fotográfico de esta muestra fue capturado por la lente de Evelyn Schureiber y Gloria Ito Sugiyama con la finalidad de brindar un testimonio gráfico de lo que significó la construcción del Muro de Berlín para las dos Alemani.

Las fotografías en blanco y negro narran la historia del pueblo alemán a partir del término de la Segunda Guerra Mundial y hasta la actualidad.

El sueño de paz

Imágenes que cuentan el intento – que duró dos décadas por parte de los alemanes– de unificar a ese país fracturado; que atraparon la esencia de uno de los sueños de la Humanidad: la igualdad y la paz; que retrataron el alma de cientos de alemanes muertos en el intento de cruzar el Muro de Berlín.

La muestra incluye la proyección de un documental de Adriana Angüis, quien en 20 minutos narra el significado de la unificación de Alemania, la caída del muro y la reconstrucción de la nación.

El interactivo, a cargo de Imelda Latapia, estudiante de la licenciatura en Diseño de la Comunicación Gráfica de la UAM, también relata la historia de Alemania desde finales de la década de los 30 del siglo pasado.

En él se pueden consultar la bibliografía de presidentes, literatura germana e imágenes del muro y de la capital alemana. Este material se encuentra en español y alemán para que los estudiantes practiquen ese idioma.

En la inauguración de la exposición, la doctora Gloria Ito Sugiyama, coordinadora del idioma alemán en la Unidad

Azcapotzalco, resaltó que el capítulo de la caída del Muro de Berlín debe ser una referencia para no cometer más actos de terrorismo y barbarie.

El maestro Guillermo Ejea Mendoza, director de la División de Ciencias Sociales y Humanidades de la Unidad Azcapotzalco, calificó la caída del Muro de Berlín como uno de los emblemas de la paz en el mundo.

Sin embargo, lamentó, esa lección ha sido olvidada por los representantes de algunos países, ya que la construcción de una barrera entre Israel y los territorios palestinos ocupados, la Franja de Gaza y Cisjordania, representa un acto de intolerancia e irracionalidad.

A 15 años de la caída del Muro de Berlín, Alemania... Sólo una se presentará durante un año, de manera itinerante, en instituciones como el Instituto Goethe, el Instituto Politécnico Nacional, el Colegio Suizo y las universidades Nacional Autónoma de México, Autónoma de Monterrey y Autónoma de Chiapas.

La muestra permanecerá en exhibición en el lobby de la Biblioteca de la Unidad Azcapotzalco hasta el próximo once de diciembre. *Alejandra Pérez Amado*

Enemigos intangibles

LA CAÍDA DEL Muro de Berlín, hace 15 años, demostró que no hay regímenes perfectos. Hoy no es posible hablar de una diferencia sustancial entre comunismo y capitalismo, sino de formas eficientes o ineficientes de hacer política respondiendo a las demandas sociales, consideró el politólogo de la UAM Víctor Alarcón Olguín.

El jefe del Departamento de Sociología de la Unidad Iztapalapa comentó que el mundo comunista feneció debido a su inoperancia e incapacidad, pues su condición de sistema burocratizado no garantizaba escenarios de igualdad ni tampoco daba certeza de generar el desarrollo de elementos fundamentales como las libertades públicas.

El académico reconoció que con la caída del muro terminó un modelo de controversia; sin embargo, en este tiempo se han abierto otros objetivos, como el de las hegemonías, donde el control geopolítico no es ya una cuestión ideológica, sino tiene que ver con intereses de diversa índole.

Lo anterior resulta relevante en la medida que ahora se habla de factores como el terrorismo islámico, los nacionalismos fundamentalistas, los movimientos religiosos; es decir, conflictos que se sitúan al margen de la modernidad y en cuyo paradigma central ubican a Estados Unidos.

A la luz de los acontecimientos internacionales, esto no es cuestión de naciones, ya que agrupa a corporaciones transnacionales y a un conjunto de fuerzas que “nos hablan de que estamos frente a la limitación de los espacios nacionales, lo cual también es resultado paradójico de todo lo que se suponía podía haber ofrecido la caída del muro”. *Teresa Cedillo Nolasco*

Sin grandes cambios, la relación entre México y Estados Unidos

EL GOBIERNO DE México debe tomar la iniciativa para alcanzar un acuerdo migratorio con Estados Unidos, un asunto no prioritario para el reelecto presidente George W. Bush, y guardar distancia en relación con la política internacional de la Casa Blanca para los siguientes cuatro años, sugirieron especialistas de la Universidad Autónoma Metropolitana (UAM).

El reciente triunfo del mandatario republicano frente a su rival demócrata, el senador John Kerry, para un segundo mandato prevé diversas y numerosas consecuencias en la diplomacia mundial, pero no representará cambios sustanciales en el nexo mexicano-estadounidense, si se considera la preponderancia del tema de la seguridad nacional en la agenda de Washington.

George W. Bush está más ocupado en combatir el terrorismo que en resolver la problemática en torno al tema migratorio, afirmó el especialista en Relaciones Internacionales José Luis Orozco.

En el mejor de los casos podría tejerse un pacto entre gobernadores de estados fronterizos estadounidenses y México que regule las condiciones laborales de trabajadores mexicanos en el vecino país.

El docente del Doctorado en Ciencias Sociales de la Unidad Xochimilco dijo que se espera un recrudecimiento del conflicto en Medio Oriente para los próximos cuatro años, en los que Bush prometió "la destrucción completa y total del terrorismo" y mantener la ayuda a Israel.

La búsqueda de la paz a través de la guerra es el contrasentido más grande que pueda imaginarse, pero Bush capitalizó la necesidad de resguardar la integridad nacional y lanzar una cruzada contra los detractores de Estados Unidos en Medio Oriente. Este discurso resultó atractivo a un electorado indeciso y poco conocedor de la realidad internacional, explicó el experto.

Diplomacia de hierro

Por su trascendencia, los comicios presidenciales estadounidenses, los más reñidos en la historia moderna de ese país, fueron objeto de análisis por parte de especialistas reunidos en la mesa redonda *Elecciones en Estados Unidos: sus resultados y consecuencias*.

José Luis León, jefe del Área de Política Internacional de la UAM, señaló que Bush endurecerá su ya agresiva política exterior, en la cual América Latina no es una región prioritaria.

El jefe de la Casa Blanca probablemente no mantendrá un trato "cordial" con los gobiernos de izquierda del hemisferio y, en cuanto a México, "no existirán cambios significativos" en una relación estrictamente institucional cuyos esquemas establecidos resulta difícil romper.

León consideró fundamental que las autoridades mexicanas tomen la iniciativa para lograr un acuerdo sobre migración y destacó que también deben mantener distancia en cuanto a la política global que aplicará el presidente Bush, quien redoblará su ofensiva en Irak y retendrá en ese país a más de 135,000 efectivos.

En la mesa redonda, realizada en las instalaciones de la Unidad

Xochimilco, participó también la doctora Ana Cristina Castillo, profesora del Instituto Tecnológico de Estudios Superiores de Monterrey.

La especialista resaltó que la agenda "neoconservadora" de Bush estará preocupada por Medio Oriente y México será secundario, mientras no le cause problemas.

También lamentó que el gobierno mexicano se empeñe en establecer una agenda bilateral centrada en el tema migratorio. "Ha faltado la capacidad de ver que hay otros asuntos, como el Tratado de Libre Comercio, la matrícula consular, remesas, drogas, transporte y terrorismo".

La doctora Elaine Levine, del Centro de Investigaciones sobre América del Norte de la Universidad Nacional Autónoma de México, destacó que desde hace casi cuatro años Bush se propuso ampliar la política neoliberal.

El gobierno de William Clinton le heredó un superávit presupuestario, pero para el año fiscal de 2004 Estados Unidos registró un déficit récord de 413,000 millones de dólares. Ahora, la pregunta es ¿quién y cómo se pagarán los excesos de ese gasto?, dijo. / *Rosario Valdez y Alicia Leyva*

Especialistas destacaron la importancia de que el gobierno mexicano tome la iniciativa para lograr un acuerdo sobre migración con Estados Unidos

Foto: Alejandro Juárez Gallardo



Desarrolla UAM antenas de radio para sistemas de resonancia magnética

EL CENTRO DE Investigación en Imagenología e Instrumentación Médica de la Universidad Autónoma Metropolitana (UAM) desarrolla antenas de radiofrecuencia para los sistemas de resonancia magnética, de gran valor para el diagnóstico por medio de imágenes.

Durante el *XXVIII Congreso Nacional de Histología* el doctor Alfredo Rodríguez, coordinador del Centro, informó que el objetivo es crear antenas para mejorar la imagen hasta en 40 por



ciento y lograr una disminución de costos de 30 por ciento, en relación con su valor comercial, que va de 25,000 a 60,000 dólares.

Desde 1998 el investigador ha desarrollado 20 prototipos de antenas que presentan una señal más intensa que los comerciales, además de ser compatibles con sistemas clínicos y no necesitar aditamentos especiales para su uso. Estos trabajos han beneficiado a media docena de alumnos de posgrado.

En entrevista, Rodríguez, miembro del Sistema Nacional de Investigadores, indicó que se han practicado pruebas en un sistema de General Electric y diversos hospitales de la Ciudad de México y de Monterrey han mostrado interés por estos prototipos.

La resonancia magnética es un método muy utilizado por su naturaleza no dañina y por la enorme calidad de sus imágenes, que ofrecen informa-

ción anatómica y funcional de órganos y tejidos. Por ejemplo, puede proporcionar datos en casos como el de la hemodinamia (estudio de la mecánica del fluido de la sangre) del sistema cardiovascular.

“Es capaz de generar información de la difusión y perfusión de tejidos como los que se encuentran en el cerebro, es decir, podemos diferenciar un tejido sano de uno dañado sin afectar su estructura y función”, apuntó.

Las antenas de radiofrecuencia son importantes en la cadena de transmisión y recepción de la señal de resonancia magnética.

Algunas ventajas

El mejoramiento de estos aparatos se basa en el empleo de nuevos materiales y en la búsqueda de formas geométricas, además de la adecuación del tamaño de la antena para que se ajuste al objeto del que se desea sacar una imagen. Así se genera un campo magnético uniforme para recibir mayor cantidad de señal.

Las antenas pueden colocarse directamente sobre corazón, cabeza, brazos o manos y es posible insertarlas en la boca. “Entre más cerca esté del objeto del que se quiere obtener la imagen, mejor será la calidad”.

Entre las antenas realizadas en la Unidad Iztapalapa destacan las desarrolladas para el corazón, la cabeza y las extremidades superiores e inferiores, así como una rectal y otras para volúmenes del cerebro.

En el panel “Innovaciones en el análisis de los tejidos”, el médico nuclear Raúl Mendoza Vázquez, de la Facultad de Medicina de la UNAM, se refirió a la tomografía por emisión de positrones o denominados PET, método diagnóstico no invasivo que estudia diversos órganos valorando función, anatomía y metabolismo.

A diferencia de las imágenes convencionales, PET identifica el origen de las enfermedades al buscar alteraciones moleculares iniciales y aportar información sobre procesos químicos. “Es la primera imagen médica que nos va a mostrar causas biológicas del funcionamiento de los órganos”.

El empleo de este método diagnóstico es cada vez más frecuente en Neurología y Cardiología, pero se utiliza más en Oncología.

Sobre las ventajas dijo que tiene 14 por ciento mayor sensibilidad en cuanto a tomografía, 11 por ciento más específico, 18 por ciento mayor valor predictivo y 15 por ciento de exactitud. En cáncer de pulmón, PET tiene una exactitud de 81 por ciento en comparación con la tomografía, que posee 52 por ciento. /Rosario Valdez Camargo



Antena de arreglo en fase para extremidades, antena de arreglo en fase para neuroimagenología

Nace Red Nacional de Investigadores de Cementerios Patrimoniales



Los cementerios forman parte del equipamiento urbano; contienen registro tangible e intangible de la historia del país, por lo que es necesario valorar su importancia como patrimonio cultural

COMO LAS METRÓPOLIS, las necrópolis poseen aspectos artísticos, arquitectónicos, antropológicos y sociológicos que les otorgan relevancia en la dinámica social y cultural de un país.

Y su importancia es tal que académicos de la Universidad Autónoma Metropolitana (UAM) organizaron el *Primer Encuentro Nacional de Valoración y Gestión de Cementerios Patrimoniales y Arte Funerario*, del que surgió la Primera Red Nacional de Investigadores de Cementerios Patrimoniales y Arte Funerario.

En la nueva red, constituida y promovida por especialistas de la División de Ciencias y Artes para el Diseño (CyAD) de la Unidad Xochimilco, participarán también especialistas de las universidades Nacional Autónoma de México, Michoacana de San Nicolás Hidalgo, Veracruzana y Autónoma de San Luis Potosí, instituciones igualmente interesadas en la preservación, restauración y gestión de cementerios por su carácter patrimonial.

Los expertos realizarán un trabajo interdisciplinario del que surgirán propuestas en beneficio de los panteones, que sólo en el Distrito Federal suman 103, incluido el Dolores, considerado como uno de los más grandes de América Latina.

Un objetivo esencial de esta red de estudiosos es unir esfuerzos con los institutos nacionales de Antropología e Historia, INAH, y de Bellas Artes, así como con el Consejo Nacional para la Cultura y las Artes y la Secretaría de Educación Pública para adoptar políticas tendientes a la conservación patrimonial de cementerios.

La maestra Paulette Morales Lomelí, del Departamento de Métodos y Sistemas de la Unidad Xochimilco y promotora del Encuentro, explicó que los cementerios forman parte del equipamiento urbano.

Contienen registro tangible e intangible de la historia nacional,

por lo que es necesario valorar su importancia como patrimonio cultural para preservarlos sin modificar su contexto.

La naciente red, en un futuro, recibirá el reconocimiento de organismos mexicanos y extranjeros, pronosticó, para lo cual debe retomarse la experiencia de grupos como la Red Iberoamericana de Valoración y Gestión de Cementerios Patrimoniales de Medellín, Colombia, la Asociación Europea de Cementerios Significativos y el Consejo Internacional de Monumentos y Sitios Históricos.

Ciudades silenciosas y vivas

Morales Lomelí, también consultora nacional de la Organización de las Naciones Unidas, para la Educación, la Ciencia y la Cultura, UNESCO, describió la riqueza que en expresión arquitectónica poseen estos recintos; es posible apreciar en mausoleos, lápidas o túmulos el estilo popular, clásico, neoclásico, gótico, barroco y *art nouveau*.

En su ponencia "De la Metrópolis a la Necrópolis", la académica definió a estas ciudades silenciosas como entidades vivas que crecen y se desarrollan en forma análoga a las ciudades de los vivos.

A manera de recreación social, los panteones presentan los problemas de las grandes ciudades: tiraderos de basura, crecimiento irregular, comercio ambulante e invasión de predios. Por lo tanto, el quehacer universitario para resolver estas cuestiones es importante.

La investigadora de la UNAM Margarita Martínez Domínguez enfatizó la necesidad de que se realice y sistematice un inventario de la variada iconografía de obras de arte contenida en los panteones nacionales, con el propósito de conocer la definición de los elementos que componen el arte funerario.

Estas obras artísticas ignoradas por la historia, recordó, fueron diseños originales de decenas de escultores europeos destacados como Adolfo Ponzanelli, En-

rique Alciati, César Volpi y Norville Navari, entre otros, cuyas esculturas pueden apreciarse en los panteones Francés, De la Piedad, Del Tepeyac, Español y San Fernando, en la Ciudad de México.

La especialista refirió la relevancia de la existencia de registros visuales y escritos de estas obras artísticas para la realización de un inventario patrimonial y como referente necesario para trabajos de restauración.

El doctor Francisco López Morales, director de Patrimonio Mundial del INAH, manifestó en su ponencia "Espacios para la muerte", que la invaluable herencia de tradición cultural, antropológica

y cosmogónica que guardan estos inmuebles aumenta la importancia de su preservación en el ámbito mundial.

La Antropología busca desentrañar la complejidad y riqueza de las manifestaciones tradicionales y culturales, a través de la documentación pormenorizada de los ritos y las costumbres de todas las regiones del país.

A manera de ejemplo recordó que la festividad del Día de Muertos está inscrita en la lista de Patrimonio Oral de la UNESCO.

Al inaugurar el encuentro, el maestro Rodolfo Santa María, director de la División de CyAD, indicó que el foro resultó del compromiso de la UAM con la valoración de la Arquitectura en la ciudad del siglo XX, la recuperación y conservación de las tecnologías tradicionales, así como la gestión y protección del patrimonio cultural de México.

Esta actividad constituye un primer paso para fundamentar la importancia que este tema tiene y al que esta División académica dará continuidad en el futuro, con un congreso internacional que servirá para consolidar el trabajo que este cuerpo académico realiza sobre cementerios patrimoniales.

Arte funerario

La práctica de sepultar en tumbas a los difuntos en México comenzó a realizarse en el interior y en los atrios de las iglesias. De esto quedan muestras, por ejemplo, en los costados de la nave mayor de la catedral de Mérida, donde se aprecian multitud de lápidas de mármol y ónix con la identificación de las personas ahí enterradas.

Esa costumbre se prohibió durante el régimen Juarista, dando origen a los cementerios civiles. Los sepulcros han sido concebidos como lugares de tránsito donde los restos mortales esperan pacientemente el día del juicio final, por lo que las tumbas han sido revestidas de variadas expresiones artísticas: escultura, epitafios con diversas formas literarias y pinturas.

Para los especialistas este arte tiene un valor estético, pero también formas testimoniales que remiten a las creencias de los grupos sociales que las produjeron.

La figura de dolientes –desde las femeninas que se postran, abatidas, ante los féretros, hasta las que aparecen hincadas, rezando, en un gesto para promover el descanso eterno del alma– fue uno de los motivos iconográficos más recurrentes durante el siglo XIX y su objetivo consistió en representar la permanencia de los deudos junto al último recinto de sus allegados muertos, como muestra de cariño y respeto a su memoria.

También hay figuras alegóricas y de animales y entre los principales motivos de este último grupo está una paloma, que representa el alma de los difuntos en vuelo hacia el cielo.

La vegetación asume variadas formas, entre las cuales destacan árboles, ramas y tallos convertidos en coronas o borduras, así como flores solas o en guirnaldas o ramos. La representación de árboles tronchados tiene relación con el Árbol de la Vida y las vidas segadas.

Los cementerios también son sitios que remiten a otros simbolismos: la figuración de una puerta de la tumba como entrada al inframundo; las columnas rotas consignan a la vida interrumpida por la muerte o representaciones de iglesias sobre las tumbas. /*Lourdes Vera Manjarrez*



La invaluable herencia de tradición cultural, antropológica y cosmogónica que guardan estos inmuebles aumenta la importancia de su preservación en el ámbito mundial

Fotos: Alejandro Zúñiga García

Danza *butoh*, un camino hacia zonas desconocidas del ser humano

CON CASI TRES décadas de experiencia en el ejercicio, investigación, entrenamiento y creación en el campo de la danza *butoh* y luego de una larga ausencia en escenarios nacionales, Diego Piñón volvió a la Ciudad de México con *Fusión de rutas*, danza ritual en dos actos, dirigida y diseñada conceptualmente por él mismo.

Por dos únicas ocasiones se presentó en Teatro Casa de la Paz, de la Universidad Autónoma Metropolitana, donde llevó al escenario el ya denominado “*Butoh* ritual mexicano”, en el que fusiona “elementos e influencias del género japonés, del teatro y danza ritual, así como de la terapia energética transpersonal”.

Piñón describe su trabajo como un “proceso orgánico de expresión, que contribuye a descubrir los registros más íntimos del ser humano; el *butoh*—enfatisa— es un vehículo para reconocer regiones de lo en apariencia oculto en el ser humano, pero que representa zonas oscuras y miedos que se expresan corporalmente”, generadas desde un impulso interno natural y espontáneo.

De ahí que el crítico especializado Fernando Maldonado defina al género como “danza de las tinieblas que permite al cuerpo hablar por sí mismo”. El *butoh* nace después de las explosiones atómicas de Hiroshima y Nagasaki, con un fuerte arraigo en las tradiciones filosóficas de Japón.

El *butoh* se convierte entonces en una expresión provocadora y de crítica social; sin embargo, explica Maldonado, éste “puede adquirir una gran variedad de estilos, cuya dinámica se encuentra dentro de las crisis de nuestro tiempo”.

Procedente de Nueva York, Diego Piñón participó dentro del ciclo Danza, Danza, Danza, organizado por Teatro Casa de la Paz. /Estrella Olvera Barragán



Ética y tragedia, revisión a fondo de la obra poética de Aristóteles

DE ACUERDO CON los parámetros establecidos por filósofos mexicanos que han reflexionado sobre la poética aristotélica, la doctora en Filosofía Carmen Trueba Atienza, académica del Departamento de Filosofía de la UAM-Iztapalapa, presentó *Ética y Tragedia en Aristóteles*, una revisión exhaustiva de los principios de la obra poética del sabio griego.

A lo largo de cuatro capítulos y con lenguaje simple, claro y conciso, la especialista se adentra en conceptos de mimesis poética y catarsis trágica, establece una especie de diálogo con diversos comentaristas de la *Poética* al reflexionar sobre poesía y Filosofía y profundiza sobre algunos problemas.

Para comentar la obra, la autora estuvo acompañada por Virginia Aspe, Evodio Escalante y Carlos Pereda.

El oficio del poeta

Sobre los problemas éticos subyacentes en la concepción de la acción en la obra literaria aristotélica, Trueba Atienza sostiene que Aristóteles “concibe la acción humana como algo esencialmente racional” y atribuye, por esta razón, un lugar medular al razonamiento práctico en su teoría de la acción.

Según la autora, “para comprender la idea aristotélica de tragedia y la naturaleza de las preferencias y las recomendaciones poéticas de Aristóteles, es preciso situarlas en el contexto de la teoría general de la poesía esbozada en la *Poética*”.

La tragedia también presenta la “fortuna interna”, es decir, todo aquello que atañe a la subjetividad, precisó.

Sobre la mimesis y el oficio del poeta, la doctora Trueba Atienza destaca que Aristóteles considera cuatro perspectivas o dimensiones de la tragedia: la genética o cuestión de origen; la estructural, en tanto género literario; la funcional, del fin y función de la catarsis en la tragedia y la crítica normativa.

También considera que “el filósofo tiene en cuenta el oficio del poeta, no sólo en el modo de realizar el verbo, la obra, sino de llegar efectivamente a una producción”.

Respecto del aspecto discursivo del libro, a decir de Virginia Aspe es importante destacar la carencia de juicios contundentes y aseveraciones dogmáticas, dando a la obra un carácter de apertura. Señala como peculiaridad del texto el análisis de conceptos que la autora hace a partir de los personajes y desde la óptica del espectador o del poeta.

Evodio Escalante subrayó la revisión meticulosa que Trueba Atienza realizó de las diferentes traducciones que existen sobre la extensa *Poética* de “el Estagirita”, para presentar un trabajo argumentativo que desecha interpre-

taciones habituales y a veces sesgadas de esta obra aristotélica.

Escalante describe la argumentación de la autora como escéptica y agnóstica en un solo giro de lenguaje, situación que quizá sea inherente en ella debido a su quehacer académico.

Para él, la autora se da tiempo para rebatir suposiciones que se han vuelto comunes: que la obra trágica debe terminar con el infortunio o que la irracionalidad de la tragedia sólo se impone a través de la racionalidad de la acción humana.

Además señala el acierto de la autora cuando afirma que el punto nodal de la tragedia es la acción de los personajes y ésta ocupa siempre el primer plano dentro de la estructura de la obra.

En sus comentarios sobre este trabajo, Carlos Pereda destaca la actualidad de los clásicos, quienes siguen siendo contemporáneos, no con sus respuestas, sino con sus preguntas y problemas.

Según este filósofo, acercarse a los clásicos significa enfrentar un sistema de preguntas ineludibles sobre la esencia del ser, interrogantes como las que se plantea Trueba Atienza respecto de la poética dentro del corpus aristotélico. //Alicia Leyva

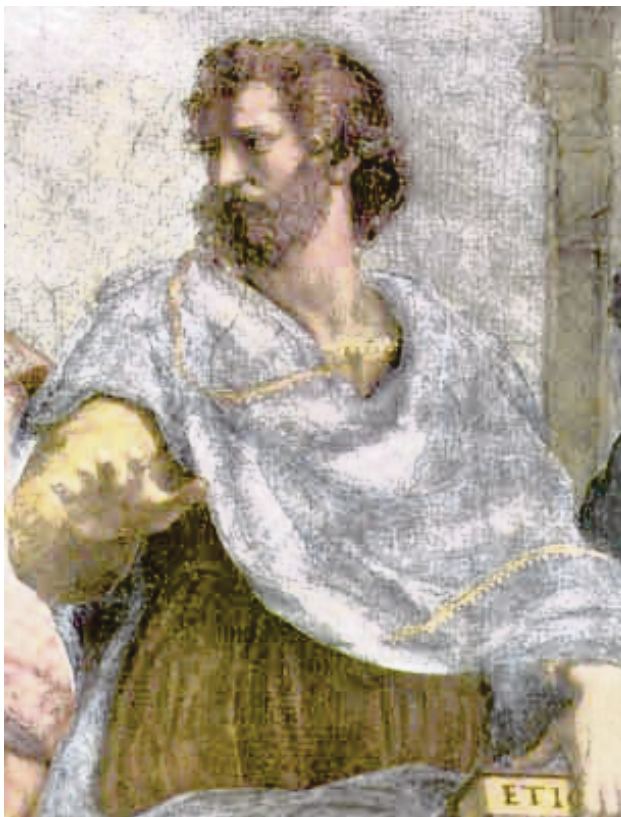

Ética y Tragedia en Aristóteles, revisión exhaustiva de los conceptos de la obra poética del sabio griego

Nuevas estrategias para fortalecer el Sistema Nacional de Posgrado

El Consejo Mexicano de Estudios de Posgrado recomienda ampliar y diversificar con pertinencia, calidad y equidad las oportunidades de acceso, permanencia y graduación de estudiantes

EN UNA DÉCADA, México deberá contar con un Sistema Nacional de Posgrado que reconozca al conocimiento como un recurso de la sociedad para la atención de sus necesidades, capaz de visualizar los retos, aprovechar las oportunidades e incidir de manera pertinente sobre las demandas del entorno.

Este fue el pronóstico de los participantes en el *XVIII Congreso Nacional de Posgrado*, realizado en Culiacán, Sinaloa, donde se presentó el panorama actual de los programas de maestría y doctorado en el ámbito nacional.

La meta es que en 2014 la matrícula de posgrado ascienda a más de 450,000 alumnos, es decir, más de 10 por ciento de la población de nivel superior; que sea diversa y de calidad; con índice promedio de egreso de 70 por ciento y que los programas de maestría, doctorado y especialidades sean apoyados financieramente por las propias instituciones, los tres niveles de gobierno, el sector empresarial beneficiado por la llegada de egresados y los mismos estudiantes, y no sólo por el Estado.

El Consejo Mexicano de Estudios de Posgrado A. C. —cuya vicepresidencia recae en el doctor Eduardo Carrillo Hoyo, coordinador General de Vinculación y Desarrollo Institucional de la UAM— plantea que las Instituciones de Educación Superior (IES) del país establezcan alianzas entre ellas y con organismos públicos, privados y los sectores productivo, social y de bienes y servicios.

Las IES deben además definir marcos normativos que permitan mecanismos de transferencia de créditos y movilidad de estudiantes y profesores.

También se pretende promover el desarrollo planificado de un sistema nacional de posgrado, formado por subsistemas estatales y regionales articulados entre sí y con sus respectivas comisiones estatales para la planeación de la educación superior, así como con los correspondientes organismos estatales de ciencia y tecnología.



Estas acciones estratégicas fueron presentadas en Sinaloa por el Consejo Mexicano de Estudios de Posgrado, que las elaboró en coordinación con el Consejo Nacional de Ciencia y Tecnología (Conacyt) y la Subsecretaría de Educación Superior e Investigación Científica de la Secretaría de Educación Pública (SEP), y serán analizadas por los coordinadores y responsables de posgrados en el país.

Hasta septiembre de 2004 estaban registrados 655 programas de maestría, doctorado y especialización, de los cuales 277 son impartidos en universidades públicas estatales, 177 en instituciones públicas federales, 93 en centros del Conacyt, 42 en institutos tecnológicos, 23 en escuelas privadas y 43 en otro tipo de instituciones.

Conacyt apoya con becas a 13,966 profesionales que estudian en 655 programas.

Entre 2001 y 2003, los programas inscritos en el Padrón Nacional de Posgrado aumentaron de 431 a 655, lo que significa un incremento de 52 por ciento. Mientras, en el Programa para el Fortalecimiento del Posgrado Nacio-

nal se asignaron más de 33 millones de dólares en el mismo periodo para el impulso de la calidad de dichos programas.

Pero el diagnóstico del Conacyt reconoce ausencia o deficiencia de políticas institucionales para la apertura y operación de programas, plantas académicas insuficientes y/o no habilitadas, esquemas deficientes para la selección de estudiantes, bajas tasas de egreso, rigidez en programas y esquemas deficientes en la atención de alumnos y seguimiento de egresados.

Para revertir esta situación, el Consejo Mexicano de Estudios de Posgrado recomienda ampliar y diversificar con pertinencia, calidad y equidad las oportunidades de acceso, permanencia y graduación de estudiantes, además de promover la existencia de cátedras de buena calidad en atención a las necesidades identificadas en materia de personal de alto nivel para el desarrollo estatal, regional y nacional.

Es necesario revisar y fortalecer las políticas públicas que garanticen a las IES disponer de personal académico, administrativo y directivo adecuado e impulsar la inversión pública y privada. / *Teresa Cedillo Nolasco*

EXPOSICIONES

Inauguraciones

La Metro en el Metro, en el marco del XXX aniversario de la UAM

- *Ciencias Básicas e Ingeniería en la Unidad Iztapalapa: una elección con futuro*, estación Salto del Agua, línea 8
- *Unidad Iztapalapa: a la vanguardia en Ciencias Biológicas y de la Salud*, estación Tacubaya, línea 1
 - *El agua*, estación La Raza, línea 3
 - *La energía y tú*, estación Zaragoza, línea 1
- *Diversiones públicas durante el siglo XIX en la Ciudad de México*, estación Jamaica, líneas 4 y 9
 - *Viajes metropolitanos*, estación Candelaria, línea 1
- *Las caras de la marginación social*, estación Candelaria, línea 1

A partir del lunes 15 de noviembre

Sistema de Transporte Colectivo Metro/Unidad Iztapalapa

Orígenes, obra de Mónica Reyes

Martes 16 de noviembre, 13:00 hrs.

Galería de Arte Iztapalapa

Unidad Iztapalapa

Cuerpos recreados, obra plástica de Lilia González Servín

Viernes 19 de noviembre, 13:00 hrs.

Sala Gilberto Aceves Navarro

Unidad Xochimilco

La rielera, de Silvia H. González

en el marco del VII Encuentro Nacional de Investigadores del Ferrocarril

Hasta el 21 de noviembre

Galería de la Pinacoteca del Centro de las Artes, interior Parque Fundidora

Monterrey, Nuevo León

Conaculta/UAM y 21 instituciones más

Dittamondo. Relato inacabado de un viaje imaginario

Obra fotográfica de Patricia Lagarde

Hasta el 19 de noviembre

Casa del Tiempo

Difusión Cultural

El grupo KRAK en México, colectiva de Polonia

Hasta el 10 de diciembre

Sala Ivonne Domenge

Unidad Xochimilco

Archipiélago gráfico, carpeta conmemorativa del XXX aniversario de la UAM

Colectiva de 42 artistas plásticos

Hasta el 17 de diciembre

Galería Manuel Felguérez de Rectoría General

Difusión Cultural

DANZA

¡Vuelve a escena!

La extracción de la locura

Pizarnick, coreografía de Raúl Parrao

Jueves 18 de noviembre, 20:00 hrs.

Teatro Casa de la Paz

Difusión Cultural

LITERATURA

Décimo octavo ciclo de lecturas *Los hombres del alba*, coordinado por José Francisco Conde Ortega

Los poemínimos, con Octavio Augusto Sánchez, Roberto Cruz y Francisco Conde

Jueves 25 de noviembre, 10:00 hrs.

Salón B-004

Unidad Azcapotzalco



ACTIVIDADES INFANTILES

4º. Festival Nacional de Títeres "Mireya Cueto"

Presenta: *Ábrete sésamo*, con el grupo Las mentirosas

Domingo 21 de noviembre, 13:00 hrs.

Centro Cultural Casa de las Bombas

Unidad Iztapalapa

VIDEO

III Muestra hispanoamericana de video documental independiente *Contra el silencio todas las voces*

Proyección de los trabajos ganadores y con mención honorífica

Del lunes 15 al sábado 20 de noviembre, 17:00 hrs.

Centro Cultural Casa de las Bombas

Unidad Iztapalapa

Programa ALBAN 2005

Beca: posgrado, investigaciones
 Áreas: todas
 Edad máxima: 45 años
 Fecha límite: 22 de diciembre
 Beneficios: 1,500 euros para maestría y doctorado; 2,500 euros para especialización
 Requisitos: carta de postulación de la institución donde se realizaron los estudios, carta de aceptación de la institución en la que se realizarán los estudios en la Unión Europea, llenar la solicitud que aparece en el portal ALBAN
www.programalban.org
info@programalban.org
gmorenos@anuies.mx
 79

País: Chile

Beca: posgrado, investigaciones
 Área: Ciencias Sociales y Humanidades
 Idioma: español o inglés
 Edad máxima: 35 años
 Fecha límite: 25 de noviembre
 Beneficios: asignación mensual, pago de inscripción o colegiatura, seguro de gastos médicos, pasaje aéreo
 Requisitos: hoja de registro de la SRE, carta de postulación de la institución donde realizaron los estudios, carta de aceptación, proyecto de estudios a realizar, constancia de idioma, certificado de calificaciones, *currículum vitae*, carta compromiso
 Informes: SRE
 77

OEA

Beca: posgrado, investigación y cursos
 Área: todas, con excepción de Administración, Medicina, Odontología e idiomas.

Idioma: según el país donde se realicen los estudios
 Edad máxima: 35 años
 Fecha límite: 26 de noviembre
 Beneficios: pago de matrícula, colegiatura, asignación mensual para manutención, transporte aéreo, seguro de gastos médicos
 Requisitos: hoja de registro de la SRE, carta de postulación de la institución donde se realizaron los estudios, carta de aceptación de la institución en la que se realizarán los estudios, constancia de idioma, certificado de calificaciones, *currículum vitae*, plan de trabajo, carta compromiso
 Informes: SRE
 72

País: Canadá

Beca: posgrado, investigaciones
 Área: ciencias, tecnología, humanidades y arte
 Idioma: inglés o francés
 Fecha límite: 3 de diciembre
 Beneficios: asignación mensual, pago de inscripción o colegiatura, seguro de gastos médicos, pasaje aéreo México-Canadá-México.
 Requisitos: hoja de registro de la SRE, carta de postulación de la institución donde se realizaron los estudios, carta de aceptación de la institución en la que se realizarán los estudios, constancia de idioma, certificado de calificaciones, *currículum vitae*, justificación académica de su elección por Canadá, plan de trabajo
 Informes: SRE
 73

País: Noruega

Beca: posgrado, investigaciones
 Área: todas
 Idioma: inglés y/o noruego
 Edad máxima: 40 años
 Fecha límite: 7 de enero de 2005
 Beneficios: pago de inscripción o colegiatura, asignación mensual, pago para gastos de instalación Pasaje aéreo México-Noruega-México correrá por cuenta del becario
 Requisitos: hoja de registro de la SRE, carta de postulación de la institución donde se realizaron los estudios, carta de aceptación de la institución en la que se realizarán los estudios, constancia de

idioma, certificado de calificaciones, *currículum vitae*
 Informes: SRE
 82

CURSOS

Becas Suzanne Mubarak

País: Egipto
 Área: Género, Derechos Humanos
 Duración: tres a seis meses
 Inicio: junio de 2005
 Idioma: inglés, francés o árabe
 Edad máxima: 40 años
 Fecha límite: 15 de diciembre
 Informes: Subsecretaría para Asuntos Multilaterales y Derechos Humanos, Dirección General para el Sistema de las Naciones Unidas
 Informes: 9157 4317, 5063 3154 Fax: 5062 3036
dgsnunidas@sre.gob.mx
 78

Microcredit and Other Support Systems for Women in Small Business

País: Israel
 Fecha: del 1 al 25 de marzo de 2005
 Idioma: español, inglés
 Fecha límite para candidaturas: 23 de noviembre
 Informes: SRE
 80

Premio Azorín de Novela 2005

Convoca: Diputación Provincial de Alicante- Editorial Planeta
 Premios: primer lugar, 167,000 euros
 Fecha límite: 30 de noviembre
 Recepción de trabajos: Excm. Diputación Provincial de Alicante
 Calle Tucumán No. 8, 03005, Alicante
 Avenida Diagonal número 662-664, 08034 Barcelona
 81

Mayores informes: Unidad Azcapotzalco: Coordinación de Apoyo Académico, edificio C, segundo piso, tel.: 5318-9000 ext. 2111 **Unidad Iztapalapa:** Coordinación de Vinculación Académica, edificio A, tel.: 5804-4798 **Unidad Xochimilco:** Coordinación de Planeación y Desarrollo Académico, edificio A, tercer piso, tel.: 5483-7025 **Rectoría General:** Departamento de Desarrollo Académico, edificio A, cuarto piso, tel.: 5483-4110 **SRE:** Reforma 175, planta baja, colonia Cuauhtémoc, tel.: 5063-3000, extensiones: 9159 y 3224 al 26, infobecas@sre.gob.mx <http://www.becas.sre.gob.mx>



Coloquio

Coloquio internacional **El Sistema Penal en los Albores del Siglo XXI: Dramática y Política Criminal**

Del 9 al 11 de marzo de 2005, de 9:30 a 18:00 hrs.
Auditorio de la Rectoría General
Informes: 5394 7492
Unidad Azcapotzalco

Conferencias

Los Retos del Desarrollo Humano para México y América Latina

Noviembre 29 y 30
Temática: El desarrollo humano en México y América Latina; Crecimiento económico y desarrollo; Desarrollo humano y Globalización; Desarrollo rural y pobreza
Convocan: UAM y PNUD
Casa del Tiempo
Informes: 5318 9483 Ext. 116, Lic. Sofía Ramírez, de 10 :00 a 14:00 hrs.
isovira@yahoo.com.mx
Unidad Azcapotzalco

Primera Reunión de la Academia Nacional de Química Orgánica

Invita la Universidad Autónoma de Tlaxcala
Diciembre 2 y 3
Conferenciantes invitados: Dr. Gabriel Cuevas, IQ-UNAM; Dr. Eusebio Juaristi, Cinvestav-IPN; Dr. Pedro Joseph-Nathan, Cinvestav-IPN; Dra. Elisa Leyva, CIEP-UASLP; Dr. Francisco Méndez, UAM; Dr. Luis D. Miranda, IQ-UNAM; Dr. Mario Ordóñez, CIQ-UAEM; Dr. Eduardo Peña, Universidad de Guanajuato; Dr. Ignacio Rivero, C. de Graduados, ITT; Dr. Joaquín Tamariz, ENCB-IPN, y Dr. Martín Torres, UAEM
Informes: palacios@ciq.uaem.mx, robmar@servidor.unam.mx, gns@correo.azc.uam.mx, jb_3103@yahoo.com.mx, oropezahgo@correoweb.com
Unidad Azcapotzalco

Conferencias

Ciclo: Lunes en la Ciencia

En colaboración con la Academia Mexicana de Ciencias
A las 13:00 hrs.
Noviembre 15: *Los Rayos Cósmicos a Través de la Heliosfera*
Noviembre 22: *Herbolaria Mexicana*
Sala Cuicacalli
Informes: 5804 6434
lunesenciencia@hotmail.com.mx
Unidad Iztapalapa

Piqueteros y Zapatistas, ¿un Relance de los Movimientos Sociales?

Noviembre 18, 11:00 hrs.
Ponente: Raúl Zibechi, Multiversidad Franciscana de América Latina, Uruguay
Auditorio de los Talleres de Comunicación Social
Unidad Xochimilco

Prevención de ITS y Uso Correcto del Condón

Temática: VIH/SIDA, sífilis, virus del papiloma humano
Diciembre 4, para jóvenes de 16 a 20 años
De 9:00 a 12:30 hrs.
Edificio "A", 3er. piso
Informes: 2652 3732
Unidad Xochimilco

Vive tu Sexualidad de Forma Placentera

Temática: Erotismo, una técnica para descubrir tu cuerpo
Noviembre 17, de 17:00 a 20:00 hrs.
Informes: 2652 3732
Martha Pallares Díaz y Angélica Anaya Reyes
Edificio "A", 3er. piso
Unidad Xochimilco

Congresos

1er. Congreso Nacional: Producción, Calidad e Inocuidad de la Leche y Derivados

Del 16 al 19 de noviembre
Sala de Consejo Académico, Edificio "A", 3er. piso
Auditorio Francisco Javier Mina, Edificio "A", planta baja
Informes: 5483 7519
conglech@correo.xoc.uam.mx
http://www.xoc.uam.mx/~conglech
Unidad Xochimilco

Congresos

Congreso Internacional Agroindustria Rural y Territorio (ARTE)

Del 1 al 4 de diciembre
Toluca, Estado de México
Temática: Pobreza y seguridad alimentaria; Agroindustria rural, calificación de productos y comercialización; Sistemas agroalimentarios localizados, sociedades rurales y medioambiente, e Institucionalidad y políticas públicas
Informes: 5483 7355
aalvarez@correo.xoc.uam.mx
aao@uaemex.mx
francois.boucher@cirad.fr
fcervan@taurus1.chapingo.mx
hriveros@iicacrea.org.pe
Unidad Xochimilco

Convocatorias

Revista Fuentes Humanísticas

Recepción de colaboraciones: hasta el 4 de marzo de 2005
Temática: nacionalismo y cultura
Se invita a investigadores a proponer artículos, ensayos, revisiones bibliográficas
La revista publica artículos y ensayos inéditos, bibliografías críticas, notas hemerográficas de revistas y reseñas bibliográficas relacionadas con la teoría de la cultura, la Historia, la Lingüística y la Literatura
Informes: 5318 9125 y 5318 9126. Fax: 5394 7506
fuentes@correo.azc.uam.mx
emunizfem@yahoo.com
jarl@correo.azc.uam.mx
Unidad Azcapotzalco

Revista Política y Cultura

Dirigida a investigadores(as) de Ciencias Sociales y Humanidades: enviar propuestas de artículos para ser publicados en el número 24, otoño 2005
Recepción de trabajos: hasta el 10 de enero de 2005
Temática: (Neo)liberalismo: economía, política e ideología. Causas e historia de su (re)surgimiento; Políticas económicas y sociales en los países centrales y periféricos; Filosofía y políticas neoliberales; Las organizaciones sociales: sindicatos, partidos, ONG's, etcétera; Estado de bienestar vs. Estado liberal
Requisitos: http://polcul.xoc.uam.mx/
Informes: 5483 7437, 7110 y 7111
Fax: 5594 9100
polcul@correo.xoc.uam.mx
http://correo.xoc.uam.mx/polcul/
Unidad Xochimilco

CurS os

Guía Práctica para la Comprensión y Redacción de Textos

Orientado hacia la Economía
Impartido por la Mtra. Gabriela Hernández Doode
Informes: 5318 9335
maestriaeconomia@correo.azc.uam.mx
Unidad Azcapotzalco

Wavelets

Impartido por el Dr. Jaime Navarro Fuentes
Del 15 al 19 de noviembre, de 14:00 a 15:00 hrs.
Sala H-128
Informes: jnfu@correo.azc.uam.mx
Unidad Azcapotzalco

Programación Neurolingüística y Relaciones Humanas

Diciembre 10, 11 y 14, de 11:00 a 15:00 hrs.
Temática: No se puede no comunicar; Si siempre haces lo mismo siempre obtienes...lo mismo; La magia de la empatía: cuando uno entiende no juzga; Estableciendo relaciones Ganar-ganar; Quien sabe comunicarse eficazmente tiene el poder; Modelos equivocados de comunicación; La inteligencia emocional en las relaciones humanas
Informes: 5804 4797 al 99
Unidad Iztapalapa

Training Course for Toefl

Del 6 al 17 de diciembre, de 8:00 a 12:00 hrs.
Edificio D, 2° Piso
Inscripciones: Del 15 de noviembre al 3 de diciembre, de 11:00 a 13:30 y de 15:00 a 20:00 hrs., de lunes a viernes
Sábados, de 10:00 a 14:00 hrs.
Informes: 5804 4782 y 5804 4783
celex@xanum.uam.mx
Unidad Iztapalapa

Análisis de Riesgos y Control de Puntos Críticos: HACCP

Noviembre 18, de 16:00 a 20:00 hrs.
Noviembre 20, de 10:00 a 18:00 hrs.
Temática: Conceptos básicos; Historia y generalidades; Plan maestro del HACCP; Análisis de factores de riesgo e identificación de puntos críticos de control; Puntos de control y puntos críticos de control; Límites críticos; Monitoreo y muestreo; Acciones correctivas; Verificación; Establecimientos de registros y documentos del sistema y Casos prácticos
Informes: 5804 4797 al 99
Unidad Iztapalapa

Auditorías a Sistemas de Gestión de Calidad Ambiental

Noviembre 25 y diciembre 2, de 16:00 a 20:00 hrs.
Diciembre 4, de 10:00 a 18:00 hrs.
Temática: Conceptos básicos y principios generales de auditoría; Antecedentes y normatividad; Gestión del programa de auditoría; Actividades de auditoría; Competencia y evaluación de los auditores; Requisitos; Competencia y Evaluación
Informes: 5804 4797 al 99
Unidad Iztapalapa

CurS os

Curso de Video Documental

Del 23 de noviembre de 2004 al 27 de enero de 2005
Martes y jueves, de 16:00 a 20:00 hrs.
Informes e inscripciones: 5483 7478 y 5483 7103
Fax: 5594 7318
Edificio "A", 2do. piso, pasillo interior
jotamoe@hotmail.com
educont@correo.xoc.uam.mx
Página web: <http://xochitl.uam.mx/cecad/>
Unidad Xochimilco

Producción de Cine y Video

Del 24 de noviembre al 17 de diciembre
Miércoles y viernes, de 16:00 a 20:00 hrs.
Informes e inscripciones: 5483 7478 y 5483 7103
Fax: 5594 7318
Edificio "A", 2do. piso, pasillo interior
jotamoe@hotmail.com, educont@correo.xoc.uam.mx
Página web: <http://xochitl.uam.mx/cecad/>
Unidad Xochimilco

Curso Multidisciplinario en Ortodoncia, Avances Científicos y su Aplicación Clínica en el Tratamiento Ortodóncico

Febrero 7, 8 y 9 de 2005
Auditorio de la UDUJAL, a un costado del estadio olímpico de C.U.
Informes: 5483 7565, 5659 4725 y 5659 3239
sgarcia@correo.xoc.uam.mx
Edificio "A", 2do. piso, pasillo interior
educont@correo.xoc.uam.mx
Página web: <http://xochitl.uam.mx/cecad/>
Unidad Xochimilco

Introducción al Análisis de Políticas Públicas

Hasta el 19 de noviembre
Jueves y viernes de 16:00 a 21:00 hrs.
Sábados de 9:00 a 14:00 hrs.
Imparten: Angélica Rosas, Pilar Berrios, Claudia Ortiz, Laura Valencia, Pedro Humberto Moreno
Informes e inscripciones: 5483 7187 y 5483 7067
cshec@correo.xoc.uam.mx
Unidad Xochimilco

Introducción a los Fundamentos de la Clínica Analítica: Freud y Lacan

Hasta el 14 de marzo de 2005
Lunes, de 17:00 a 20:00 hrs.
Informes: 5483 7478 y 7103; fax 5594 7318
vikipoo@prodigy.net.mx, educont@correo.xoc.uam.mx
Unidad Xochimilco

Dipl Omados

Empresa Virtual

Inicio: 11 de marzo de 2005
Viernes y sábados
Coordinador Académico: Dr. Luis Inostroza Fernández
Coordinador Técnico: Mtro. Salvador Gilberto Sotres Arévalo
Informes: 5318 9454, tlq@correo.azc.uam.mx
Unidad Azcapotzalco

Dipl Omados

Diplomado de Inglés

Imparten: Aurora Farfán, Hillmer Perdomo
Informes e inscripciones: 5483 7187 y 7067
Edificio "A", primer piso
cshec@correo.xoc.uam.mx
Unidad Xochimilco

Diplomado Derecho de la Información: Fundamentos Jurídicos de la Comunicación en México

Del 14 de enero al 30 de julio de 2005
Viernes de 18:00 a 20:00 hrs.
Sábados de 9:00 a 14:00 hrs.
Imparte: Beatriz Solís Leeré
Informes e inscripciones: 5483 7187 y 5483 7067
cshec@correo.xoc.uam.mx
Unidad Xochimilco

Diplomado en Expresión Corporal Encuentro con la Maravilla Corporal

Imparten: Milagros Gerli, Mirta Blostein e Ivana Sejenovich
Del 1 de marzo al 29 de noviembre de 2005
Informes e inscripciones: 5483 7187 y 7067
Edificio "A", 1er. Piso
cshec@correo.xoc.uam.mx
Unidad Xochimilco

Diplomado en Promoción de la Salud 2004

Hasta el 26 de marzo de 2005
Viernes de 17:00 a 20:00 hrs.
Sábados de 9:00 a 14:00 hrs.
conich@correo.xoc.uam.mx
Informes: 5483 7478 y 5483 7103; Fax: 5594 7318
educont@correo.xoc.uam.mx
<http://xochitl.uam.mx/cecad/>
Unidad Xochimilco

Diplomado en Estomatología Legal y Forense

Del 6 de abril de 2005 al 22 de marzo de 2006
Miércoles de 15:00 a 20:00 hrs.
Informes: 5483 7478 y 5483 7103; Fax: 5594 7318
educont@correo.xoc.uam.mx
<http://xochitl.uam.mx/cecad/>
Unidad Xochimilco

Formación de Docentes Tutores para la Enseñanza y Aprendizaje en Ambientes Virtuales, Presenciales y a Distancia

Hasta el 26 de marzo de 2005
Temática: Introducción a la educación virtual y a distancia; Los desafíos del aprendizaje a distancia; La formación en ambientes virtuales de docentes-tutores para la educación a distancia; Elementos básicos para el diseño de cursos de formación en línea
Informes: 5483 7478 y 5483 7103; Fax: 5594 7318
educont@correo.xoc.uam.mx
Unidad Xochimilco

Diplomados

Desertificación. Conocimiento y Diagnóstico para la Prevención y Mejoramiento de Tierras Degradadas

Del 10 de febrero al 3 de junio de 2005
Jueves y viernes, de 9:00 a 17:00 hrs.

Objetivos: conocer los conceptos básicos que involucran la degradación de los ecosistemas y/o agroecosistemas por la desertización y desertificación; definir indicadores
Informes: 5483 7000 Ext. 3159 y 5594 7028
rpyl@correo.xoc.uam.mx

Unidad Xochimilco

Principales Aportaciones al Psicoanálisis con Niños y Adolescentes y su Aplicación

Hasta el 23 de julio de 2005

Informes: 5483 7478 y 5483 7103; Fax: 5594 7318
educont@correo.xoc.uam.mx

Unidad Xochimilco

Sujeto del Lenguaje, Cultura y Lazo Social

Del 27 de noviembre de 2004 al 23 de julio de 2005

Informes: 5483 7478 y 5483 7103; Fax: 5594 7318
educont@correo.xoc.uam.mx

Unidad Xochimilco

FoRos

Primer Foro de Metodología de Investigación Aplicada a las Ciencias Sociales

Informes: almaaduna@yahoo.com.mx
epifaniogarcia@yahoo.com.mx

Unidad Iztapalapa

Jornadas

IV Jornadas sobre Infancia

Hasta el 23 de noviembre

Redes de Formación e Investigación para la Promoción de los Derechos de la Infancia
Temática: Nuevas perspectivas sobre la infancia; Redes de investigación; Red de formación en derechos y posibilidades de la infancia; Redes niño a niño y El juego y su papel en el desarrollo
Informes: 5483 4171
infancia@correo.uam.mx

Unidades Azcapotzalco, Iztapalapa y Xochimilco

Libros

Presentación de la obra:

Perú: fragilidad institucional del Estado 1930-2002

Autora: Ruth Madueño Paulette

Noviembre 23, 18:00 hrs.

Comentaristas: Dr. Ricardo Melgar y Dra. Esperanza Palma

Moderador: Dr. Roberto Gutiérrez

Salón de los Vitrales, Casa del Tiempo

Unidad Azcapotzalco

Mesas Redondas

América Latina: Nueva Relación de Fuerzas para los Movimientos Sociales

Noviembre 19, 11:00 hrs.

Ponentes: Raúl Zibechi, Raquel Gutiérrez, Luis

Hernández Navarro, Guillermo Almeida

Moderador: Arturo Anguiano

Auditorio de los Talleres de Comunicación

Unidad Xochimilco

Pos Grados

Posgrados

Maestría y Doctorado en Física

Maestría y Doctorado en Ingeniería Biomédica

Doctorado en Ingeniería Química

Maestría y Doctorado en Matemáticas

Maestría y Doctorado en Química

Informes: 5804 4605

<http://cbi.izt.uam.mx/spd>

<http://www.uam.mx>

pdiv@xanum.uam.mx

Unidad Iztapalapa

Maestría y Doctorado en Biología Experimental

Inicio: enero de 2005

Informes: 5804 4911, 5804 6481 y 5804 6551

pbexp@xanum.uam.mx

Unidad Iztapalapa

Maestría y Doctorado en Humanidades

Línea de Historia y Filosofía de la Ciencia

Inicio: enero de 2005

Informes: 5804 4600; Ext. 2626

ihph@xanum.uam.mx, posh@xanum.uam.mx

Unidad Iztapalapa

Maestría en Ciencias en Salud en el Trabajo

Líneas de investigación: Evaluación y seguimiento de la salud de los trabajadores; Verificación, diagnóstico y vigilancia de la salud laboral en la empresa; Trabajo y salud mental; Historia de la salud laboral, entre otras
Informes: 5483 7205; Fax: 5483 7537
mcst@correo.xoc.uam.mx

Unidad Xochimilco

Pos Grados

Maestría y Doctorado en Ciencias Económicas

Inscrito en el Programa Integral de Fortalecimiento (Pifop) y Becas Conacyt
Inicio: enero de 2005

Informes: 5318 9134 y 5804 4792

fbarceinas@correo.azc.uam.mx

mdce@xanum.uam.mx

<http://www.uam.mx/academia/mdce/>

Unidades Azcapotzalco, Iztapalapa y Xochimilco

Seminarios

Seminario Taller Internacional UAM-CEPAL

Temas del Desarrollo Industrial y Empresarial en América Latina

Noviembre 25 y 26, de 9:00 a 15:30 hrs.

Temática: Cadenas de valor y producción global; Trayectoria y heterogeneidad I y II; Redes y cooperación I y II; Competencias, capacidades e intensidades; Temas de política I y II
Casa del Tiempo

Informes: 5318 9483 Ext. 116, Lic. Sofía Ramírez, de 10:00 a 14:00 hrs.

isovira@yahoo.com.mx

Unidades Azcapotzalco, Iztapalapa y Xochimilco

Asesinos, Ladrones y otros Seres Fantásticos

Noviembre 16, 23 y 30, 15:30 hrs.

Sala de Juntas del Departamento de Derecho

Informes: 5394 7492

Unidad Azcapotzalco

Seminario Interinstitucional Cultura, Educación e Imaginarios Sociales

Primer lunes de cada mes, de 10:30 a 14:00 hrs.

Informes e inscripciones: 5318 9453

brg@correo.azc.uam.mx

mcac@correo.azc.uam.mx

Unidad Azcapotzalco

Seminario sobre las Profesiones del Área de Ciencias Biológicas

Noviembre 29 y 30

Sala de Consejo Académico
Farmacobiología, Nutrición, Estomatología, Veterinaria, Enfermería y Medicina
Conferencias, foros, mesas de discusión
Informes: 5483 7015 y 5594 7028

lfbj2235@correo.xoc.uam.mx

rpyl@correo.xoc.uam.mx

Unidad Xochimilco

Directorio



Rector General

Dr. Luis Mier y Terán
Casanueva

Secretario General

Dr. Ricardo Solís Rosales

Abogado General

Lic. Braulio Ramírez Reynoso

Coordinador General de Comunicación

Lic. Sergio Peláez
Farell

Comité editorial: José Alfredo Pulido Ponce, *Director de Información*; Jaime Rosales Domínguez, *Jefe de Información*; Pilar Franco Menchaca, *Jefa de Producción Editorial y Multimedia*; Edgar René Guzmán Bautista, *Jefe de Diseño Gráfico*. Begoña Benalak Figueroa, *Corrección. Semanario de la UAM*. Órgano Informativo de la Universidad Autónoma Metropolitana es una publicación semanal de la Universidad Autónoma Metropolitana. Prolongación Canal de Miramontes 3855, Col. Ex Hacienda San Juan de Dios, 14387, delegación Tlalpan. Editada y distribuida por la Coordinación General de Comunicación. Oficinas: Edificio C de la Rectoría General, 1er. piso, tel.: 5483-4085.

semanario@correo.uam.mx

Editor responsable: Lic. Sergio Peláez Farell. Impreso en la Dirección de Informática, Rectoría General, UAM, con domicilio en: Prolongación Canal de Miramontes 3855, Col. Ex Hacienda San Juan de Dios, 14387, delegación Tlalpan, México D.F., tel. 5483 4100.

Certificados de licitud de título núm. 8506 y contenido núm. 5994, otorgados por la Comisión Calificadora de Publicaciones y Revistas Ilustradas de la Secretaría de Gobernación. Certificado de reserva de derechos al uso exclusivo del título núm. 003645/94. Se imprimió el día 13 de noviembre de 2004.

Mirador

SimPosio

V Simposio de Psicolingüística

Del 17 al 19 de mayo de 2005
De 10:00 a 14:00 hrs.
Recepción de trabajos: hasta el 28 de enero de 2005

Temática: Adquisición del lenguaje;
Comprensión del habla; Producción del habla;
Producción de la lengua escrita; Comprensión
de la lengua escrita; Enseñanza de L2 y
Bilingüismo
Informes: 04455 5943 4894
ggn@correo.azc.uam.mx
Unidad Azcapotzalco

Talleres

Estrategias para Ofertar tus Servicios

Noviembre 22, de 15:00 a 20:00 hrs.
Objetivo: los asistentes conocerán las fuerzas,
oportunidades, debilidades y amenazas con
que cuentan y/o enfrentan; así como los
conocimientos de carrera que poseen para
ofrecerlos en el campo laboral con seguridad
personal
Inscripciones: hasta el 17 de noviembre
Informes: 5804 4797 al 99
Edificio "A", primer piso
Lic. Judith Altamirano
Unidad Iztapalapa

¿Existe la Pareja Ideal?

Noviembre 15, 22 y 29
De 16:00 a 19:00 hrs.
Temática: ¿Qué son las creencias?;
Enamoramiento y sus etapas; La idealización;
La comunicación; Etapas por las que
atravesan las relaciones de pareja y El duelo y
la ruptura
Dirigido a alumnos de los últimos trimestres y
egresados de todas las licenciaturas
interesados en conocer los mitos y creencias
sobre las relaciones de pareja
Informes: 5804 4797 al 99
Unidad Iztapalapa

Intervención en Crisis y Primeros Auxilios

Noviembre 27
De 10:00 a 14:00 hrs.
Temática: Presentación y expectativas;
Respuesta psicoemocional ante la emergencia
I; Respuesta psicoemocional ante la
emergencia II; Estrategias de auto-higiene
mental I; Estrategias de auto-higiene mental II;
Contacto y técnica psicológica I; Contacto y
técnica psicológica II y Cierre y evaluación.
Informes: 5804 4797 al 99
Unidad Iztapalapa

Talleres

Hipnosis como Herramienta Psicoterapéutica

Noviembre 17 y 24. Diciembre 1 y 8
De 16:00 a 20:00 hrs.
Temática: Historia de la hipnosis; Definición de
hipnosis; Pruebas de susceptibilidad; Estilos
del hipnoterapeuta; Elementos de un trance
hipnótico; Comentarios antes de inducir;
Visualizaciones o imaginarias guiadas;
Autosugestión y reprogramación
Informes: 5804 4797 al 99
Unidad Iztapalapa

Autoestima y Liderazgo

Noviembre 27, de 16:00 a 20:00 hrs.
Diciembre 4, 11 y 18, de 10:00 a 14:00 hrs.
Temática: Presentación, integración;
Conceptos básicos; Aspectos de la autoestima;
Aspectos psicosociales de la
autoestima; Aspectos del liderazgo; El líder y
su equipo; Cierre y evaluación y Mandos
medios y de coordinación
Informes: 5804 4797 al 99
Unidad Iztapalapa

Taller del Retrato: Espejo del Alma

Imparte la fotógrafa Lucero González Montes
Martes y jueves, de 17:00 a 19:30 hrs.
Del 11 de enero al 3 de marzo de 2005
Informes e inscripciones: 5483 7187 y 7067
Edificio "A", 1er. Piso
cshec@correo.xoc.uam.mx
educont@correo.xoc.uam.mx
<http://xochitl.uam.mx/cecad/>
Unidad Xochimilco

Primer Desayuno Anual para Egresados de Administración

Enero 29 de 2005
Hotel Presidente Chapultepec, Polanco
Informes: 5318 9120
Elvira Nájera

Unidad Azcapotzalco

Talleres

El Discurso Político, Enfoque Sociosemiótico

Imparte: Lic. Silvia Tabachnik
Del 13 de enero al 17 de marzo de 2005
Jueves de 16:00 a 19:00 hrs.
Informes e inscripciones: 5483 7187 y 7067
Edificio "A", 1er. Piso
cshec@correo.xoc.uam.mx
educont@correo.xoc.uam.mx
<http://xochitl.uam.mx/cecad/>
Unidad Xochimilco

Fortaleciendo la Equidad Social, el Liderazgo y los Derechos Humanos

Imparte: Rosalinda Ávila Selvas
Del 14 de enero al 25 de abril de 2005
Viernes de 16:00 a 20:00 hrs.
Informes e inscripciones: 5483 7187 y 7067
Edificio "A", 1er. Piso
educont@correo.xoc.uam.mx
<http://xochitl.uam.mx/cecad/>
Unidad Xochimilco

Taller del Cuerpo (Comunica- ción No Verbal, Escultura Poética)

Del 17 de enero al 25 de febrero de 2005
Lunes, miércoles y viernes, de 15:00 a 18:00 hrs.
Imparte: Claudia Moreno
Informes e inscripciones: 5483 7187 y 7067
Edificio "A", 1er. Piso
cshec@correo.xoc.uam.mx
<http://xochitl.uam.mx/cecad/>
Unidad Xochimilco

curso **Introducción a la Administración de Activos y Pasivos Bancarios**

Del 18 de noviembre de 2004 al 27 de enero de 2005
Todos los jueves, de 18:00 a 21:00 hrs.

Rectoría General, salas de capacitación 2 y 3

Convoca:

Área de investigación "Empresas, Finanzas e Innovación" del Departamento de Economía, Universidad Autónoma Metropolitana, Unidad Azcapotzalco

Impartido por el Mtro. Francisco Vega

Temática:

Introducción a los mercados financieros; Metodologías básicas para medición de riesgos; Administración de la Inmunización de Riesgos en la hoja de balance bancaria: Parte I, Parte II y Parte III

Dirigido a:

analistas bancarios, académicos, estudiosos de la actividad bancaria y alumnos avanzados de las licenciaturas de Economía, Administración y Actuaría

Requisitos:

conocimientos básicos de finanzas y de contabilidad bancaria.

Se entregará constancia oficial de participación

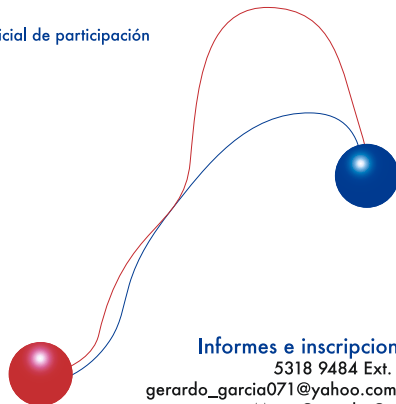

Informes e inscripciones:
5318 9484 Ext. 116
gerardo_garcia071@yahoo.com.mx
Mtro. Gerardo García

5483 5604
rosaldaz@terra.com.mx
Lic. Rosalinda Aldaz



Expo UAM-I

Noviembre 23, 24 y 25, de 9:00 a 16:00 hrs.
Pláticas, visitas guiadas y otras actividades para brindar información sobre las 26 licenciaturas que se imparten en la Unidad Iztapalapa
Informes: 5804 4875
Unidad Iztapalapa



FUNDACION CYES

Fundación Cultural y de Estudios Sociales

ESTUDIOS DE EDUCACIÓN AVANZADA A DISTANCIA POR INTERNET (On-Line)

MASTER EN COOPERACIÓN INTERNACIONAL PARA EL DESARROLLO (4ª EDICIÓN)
EXPERTO EN GESTIÓN DE ONGs Y DISEÑO DE PROGRAMAS PARA EL DESARROLLO (4ª EDICIÓN)

Reconocimiento universitario por parte de la UAM

INFORMACIÓN
FUNDACIÓN CULTURAL Y DE ESTUDIOS SOCIALES (CYES)
CASTELLÓN (ESPAÑA)
E-MAIL: fundacion@cyes.org
WEB: <http://www.cyes.org>
Telefono: 00 34 964 23 31 33
Fax: 00 34 964 23 31 44



zona metropolitana

xeqk radio
1350 de a.m.

Con: Mónica Rodríguez
Cárdenas y Raúl Navarro Benitez

lunes de 20:00 a 21:00 hrs.

www.uam.mx 5604 8229 5604 7926

Únete a la URBE, cápsulas informativas,
de lunes a viernes, 16:50 hrs.

<p>TOSHIBA</p> <p>M30 SP350 ULTIMOS EQUIPOS</p> <p>Peso 2.8 kg</p> <p>INTEL Centrino 1.5 Ghz Disco Duro 60 GB 256 MB RAM exp. a 2048 32 MB Video NVIDIA Unidad DVD / CDRW Pantalla 15.4" TFT widescreen Windows XP Profesional</p> <p>PRECIO UAM \$22,990</p> <p>INCLUIDO EL IVA</p>	<p>TOSHIBA</p> <p>A70 SP249 NUEVA</p> <p>Peso 3.5 kg</p> <p>INTEL Pentium 4 /3.06 Ghz Disco Duro 60 GB 256 MB RAM Unidad DVD / CDRW Pantalla 15.4" TFT Windows XP Profesional Contiene Wi-Fi</p> <p>PRECIO UAM \$21,990</p> <p>INCLUIDO EL IVA</p>	<p>LOS SUPER PAQUETES</p> <p>① MONITOR CRT 17" 3 años de garantía</p> <p>② CPU Teclado, y Mouse</p> <p>③ NO-BREAK</p> <p>Pentium 4 a 2.8 Ghz DD 80 GB / 256 MB Unidad CDRW Modem y Red 1 AÑO DE GARANTIA Monitor 17"</p> <p>\$10,990 INCLUIDO EL IVA Con Monitor Plano LCD 15"</p> <p>\$13,990 INCLUIDO EL IVA</p>	<p>CENTRAL DE COMPUTO</p> <p>55731703 1712 7131</p> <p>UTILICE SU FINANCIAMIENTO UAM</p> <p>MAS DE 11 AÑOS EN LA UAM PILAS Y BATERIAS DE IMPORTACION, S.A. DE C.V.</p>
<p>TOSHIBA</p> <p>A60/SP159</p> <p>Peso 3.5 kg</p> <p>INTEL Pentium 4 /3.06 Ghz Disco Duro 56 GB 256 MB RAM Unidad DVD / CDRW Pantalla 15" TFT Windows XP PRO Contiene Wi-Fi</p> <p>PRECIO UAM \$18,990</p> <p>INCLUIDO EL IVA</p>			

Coloquio

Ni Reforma, ni Transición: Crisis del Estado

Noviembre 22, de 11:00 a 15:00 hrs.
Noviembre 23 y 24, de 16:00 a 20:00 hrs.
Noviembre 25, de 11:00 a 15:00 hrs.
Terraza del edificio de posgrado

Unidad Iztapalapa



III Congreso Internacional en Ingeniería Física

Del 15 al 19 de noviembre

Temática:

Instrumentación, Energía, Tecnología de materiales,
Educación, Investigación, Vinculación con la industria,
Programas universitarios y Docencia

Conferencias magistrales de prestigiados investigadores
mexicanos y extranjeros, mesas redondas y actividades
culturales

Informes: 5318 9011, 9012 y 9013
jmva@correo.azc.uam.mx

Unidad Azcapotzalco

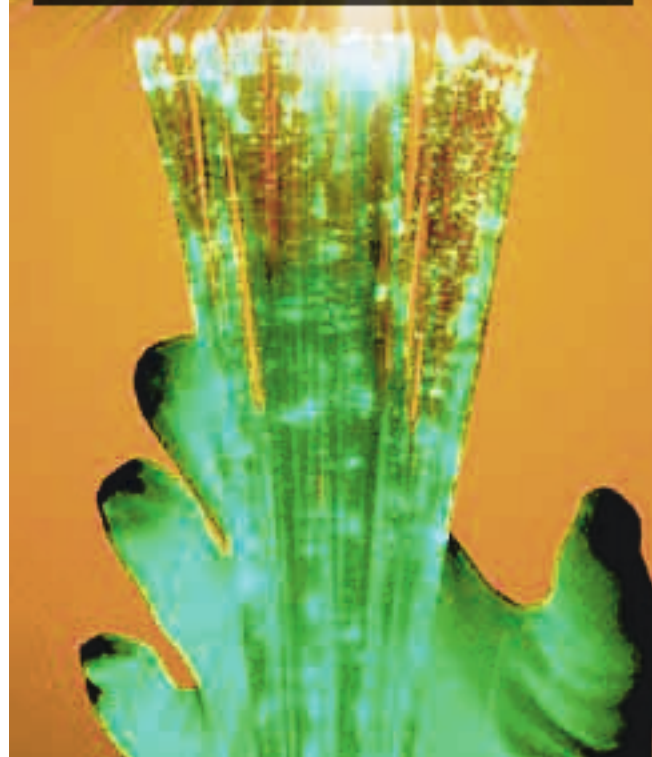

La casa está abierta

30 años innovando el conocimiento



Casa abierta al tiempo

UNIVERSIDAD AUTÓNOMA METROPOLITANA

www.uam.mx