



Semanario de **LA UAM**



ÓRGANO INFORMATIVO DE LA UNIVERSIDAD AUTÓNOMA METROPOLITANA

ISSN1405-177X

**Metropolización,
proceso ajeno al**



**desarrollo territorial
integrado**



Fotos: Alejandro Juárez Gallardo



Empuja proceso de *metropolización* la segregación social y espacial

LA EXPANSIÓN DE la zona urbana sobre la periferia, fenómeno conocido como *metropolización*, ha agudizado los procesos de desigualdad que se traducen en segregación social y espacial de algunos segmentos de la población.

El crecimiento de las ciudades se caracteriza por el desplazamiento humano hacia las áreas conurbanas, por lo que el traslado cotidiano a los centros de trabajo hace más complejo el funcionamiento de las metrópolis, pues significa mayor congestión, contaminación, costo y pérdida de tiempo.

Especialistas de México y Francia analizaron el fenómeno durante el *Tercer Seminario Franco-Mexicano Crecimiento Económico y Desigualdades Espaciales*, organizado por la Universidad Autónoma Metropolitana y el Laboratorio de Economía del Transporte (LET) de la École Nationale des Travaux Publics de l'État, de la Universidad Lumière, Lyon 2, en el marco del trigésimo aniversario de la UAM.

Los expertos estiman que el análisis de las formas que asumen las metrópolis resulta crucial en la era de la globalización, ya que supone que las ciudades cuentan con los servicios especializados que conectan a la economía mundial.

En el caso de la Ciudad de México, la concentración de estos servicios está ocurriendo en el corredor Alameda-Reforma-Santa Fe, el cual se encuentra muy desarrollado e interconectado con el resto del mundo, pero al mismo tiempo existen zonas muy tradicionales y rezagadas.

La investigadora del Departamento de Producción Económica de la Unidad Xochimilco Diana Rebeca Villarreal presentó un estudio que permite identificar el vínculo entre *metropolización* y segregación: desarrollo de zonas exclusivas en el Poniente y Sur, el impulso de corredores turísticos, habitacionales, comerciales y financieros en el área central, y población desplazada en el Norte y Oriente.

La Zona Metropolitana de la Ciudad de México (ZMCM) presenta corredores modernos y dinámicos que constituyen subcentros multifuncionales donde se ubican industrias, comercios y servicios financieros, junto a áreas donde la población se encuentra en una situación de sobrevivencia y marginación socioespacial, ya que la gente es expulsada hacia zonas periféricas del Oriente y del Norte.

Villarreal explicó que la forma que asume la metrópoli es variada, pues en la zona central –delegaciones Cuauhtémoc, Miguel Hidalgo, Benito Juárez y Venustiano Carranza– predominan la actividad comercial, formal e informal, servicios financieros y turísticos, principalmente.

En las delegaciones Tlalpan y Coyoacán, en el Sur capitalino, se realizan actividades especializadas. En la primera predominan los servicios de laboratorios y hospitales, mientras en la segunda predominan los educativos, donde se ubican las universidades Na-



Según el estudio, hacia el Poniente, Periférico Norte y Sur de la capital se ubican grandes centros comerciales que resultan atractivos por sus tiendas departamentales de prestigio, así como oficinas de corporaciones transnacionales, sobre todo en el área de Santa Fe.

En tanto, las grandes zonas industriales que permanecen en la ciudad se localizan en las demarcaciones políticas Azcapotzalco, Iztapalapa e Iztacalco, aunque esta actividad ha descendido de manera notable y se ha trasladado a los municipios conurbanos de Tlalneantla, Naucalpan, Cuautitlán, Tultitlán, Tultepec y Tepotzotlán.

En las delegaciones Tlalpan y Coyoacán, en el Sur capitalino, se realizan actividades especializadas. En la primera predominan los servicios de laboratorios y hospitales, mientras en la segunda predominan los educativos, donde se ubican las universidades Na-

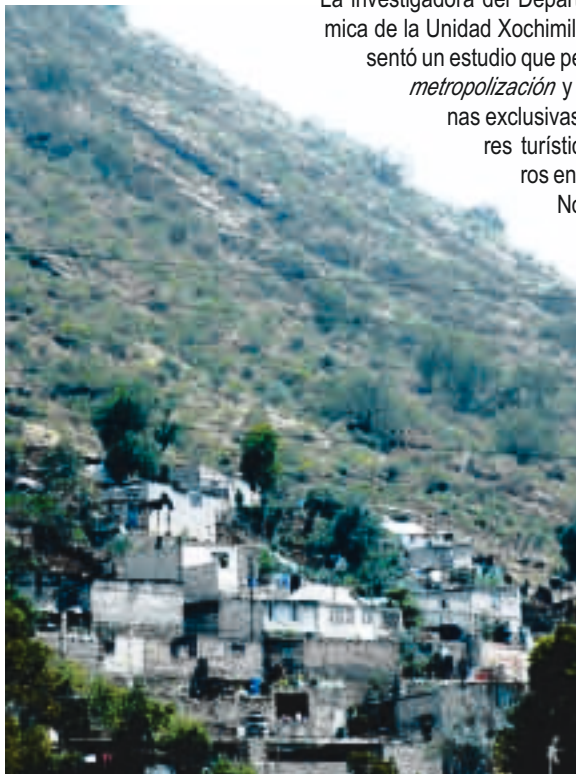

cional Autónoma de México y una de las unidades de la UAM.

La ZMCM asume una forma compleja con el predominio del área central y la conformación de sub-polos de actividad dinámica y especializada, así como corredores industriales, comerciales y de servicios.

En la zona Centro se concentran establecimientos de servicios y comercio y, en contraparte, se observa un proceso de *desindustrialización*, pues las principales empresas se han desplazado hacia parques industriales en los municipios conurbanos.

La gente se dirigió a localidades más alejadas de la ciudad y la actividad

estratificando la ciudad. En el Sur y Poniente radica la gente con mayor nivel de ingreso y mejores condiciones de vida; en el Norte y Oriente se ubican las zonas más marginadas.

En el Poniente las unidades residenciales están ganando terreno a las colonias marginadas, las cuales, además, están asentadas de manera irregular, por lo que la población que las habita se está trasladando hacia el Oriente y el Norte.

La doctora María Antonia Correa, investigadora del Departamento de Producción Económica, se refirió a los principales corredores de la capital: Periférico Norte, Polanco-Lomas, Santa Fe, Reforma, Centro, Zona Rosa, Condesa, Periférico Sur, Insurgentes Sur y Coapa.

Algunos corredores urbanos –en concreto el de Reforma-Santa Fe– responden a una lógica de desarrollo territorial centrada más en la generación de condiciones convenientes para el capital productivo y a factores de localización empresarial, que al impulso del capital humano y la conservación del medio ambiente.

Este corredor comercial es uno de los principales nodos de interconexión entre lo global y lo local, pero también es una zona que muestra marcadas diferencias sociales, ya que conviven las grandes corporaciones transnacionales con alrededor de 45 asentamientos irregulares.

Este importante corredor del Poniente capitalino no ha logrado generar un desarrollo territorial integrado capaz de hacer compatible la competitividad económica, el bienestar social, la sustentabilidad ambiental y la moderación de los desequilibrios internos.

Centros comerciales

La ubicación en la ciudad de los grandes centros comerciales también responde a la capacidad económica y de consumo de la población, afirmó la doctora Liliana López Levy, investigadora del Departamento de Política y Cultura en la Unidad Xochimilco.

El desarrollo de estos centros no se debe a su multifuncionalidad, sino al carácter central que tiene el consumo en la sociedad. Al caracterizarlos, la especialista señaló que son espacios de compra-venta, esparcimiento e interacción social.

Como en el caso de los centros financieros, los más grandes se construyeron en colonias del Poniente y cuentan con hasta 25 tiendas departamentales y salas de cine que son el anclaje principal para el público; están orientados hacia personas con capacidad para consumir artículos de lujo.

En contraste, los ubicados en el Oriente están vinculados a supermercados y almacenes dirigidos al consumo de productos básicos y cotidianos.

Urbanización rural

La doctora Beatriz Canabal Cristiani, experta del Departamento de Producción Económica, señaló que en los últimos 60 años la zona urbana se incrementó cerca de una hectárea diaria, por lo que el crecimiento de asentamientos humanos provocó la pérdida de 495 hectáreas anuales de áreas boscosas.

La docente informó que, de acuerdo con cifras oficiales, entre 2000 y 2001 se perdieron 213 hectáreas de suelo de conservación por la ocupación de asentamientos irregulares.



económica terminó concentrándose en los alrededores de las autopistas que conducen a ciudades de la región centro: Toluca, Puebla, Tlaxcala, Cuernavaca y Querétaro.

La complejidad de esta integración la expuso también la especialista del Departamento de Producción Económica Hilda Rosario Dávila Ibáñez, quien presentó un estudio sobre las 16 delegaciones del Distrito Federal.

De acuerdo con ese diagnóstico, el desarrollo de áreas exclusivas para el comercio y las finanzas acentúa la marginación y está partiendo y

Fotos: Alejandro Juárez Gallardo

En los últimos años, la capital se ha expandido sobre su entorno, principalmente hacia delegaciones con territorio clasificado como reserva ecológica: Xochimilco, Tlalpan, Álvaro Obregón y Milpa Alta, mientras las áreas centrales se despoblaron y se ha incrementado el uso de suelo comercial y de servicios, aseveró la experta en agricultura urbana.

La investigadora explicó que las políticas de protección a las áreas de reserva ecológica de la Zona Metropolitana de la Ciudad de México no han sido funcionales ni la legislación respetada dado que hay más asentamientos irregulares en zonas protegidas, sobre todo en las delegaciones mencionadas, que ocupan 88 por ciento del suelo de conservación del Distrito Federal.

Canabal Cristiani aseveró que la ocupación urbana no se ha detenido, ya que para el año 2000 en los 36 poblados rurales con suelo de conservación se contabilizaron 709 asentamientos humanos, de los cuales 180 eran irregulares y en zonas de riesgo.

El total de familias asentadas era superior a 59,000 en una extensión de más de 3,100 hectáreas.

En tanto, en 2002 se identificaron 890 asentamientos humanos, 86 regularizados mediante el programa parcial de desarrollo urbano y 804 irregulares sobre una extensión de casi 2,000 hectáreas.

Caso francés

Dominique Mignot, del LET Francés, mencionó que el fenómeno de *metropolización* en ciudades como la de México, París o Lyon sigue una tendencia similar hacia una concentración selectiva en la zona central y la emergencia de polaridades hacia las áreas periféricas.

Pero también se observa, aseveró, la concentración de gente alrededor de los polos laborales, comerciales y de servicios en las ciudades más desarrolladas, a la par de fenómenos como el despliegue urbano y la segregación de la población hacia sitios fuera de las metrópolis.

El especialista francés consideró que la concentración en el centro y en puntos periféricos sobre ejes de transporte como autopistas o vías rápidas es común en metrópolis francesas, mientras en México sólo los servicios, el comercio y las actividades financieras se desarrollan en el área central, por lo que, aseguró, el papel del centro es menos fuerte en las ciudades mexicanas que en las europeas.

En la inauguración, el doctor Luis Mier y Terán Casanueva, rector general de la UAM, aseguró que en urbes como la Ciudad de México el orden espacial se ha convertido en una estrategia para producir y reproducir relaciones de poder caracterizadas por la exclusión social, hacinamiento, marginación y desigualdad.

El tema del diseño de los espacios se convierte en un problema que exige a la Universidad la aplicación y generación de sistemas de observación que permitan comprender de manera distanciada el espacio habitado.

Mier y Terán apuntó que el estudio de los procesos metropolitanos se centraliza en las estructuras urbanas, en un esfuerzo por reconocer y comprender procesos objetivos que configuran espacios y la forma de ocuparlos. *Javier Solórzano Herrera*

Fotos: Alejandro Juárez Gallardo



Estudios comparativos

Resultado de un convenio de colaboración entre la UAM y el Laboratoire d'Economie des Transports, de la Universidad de Lumiere Lyon 2, el Seminario Franco Mexicano Crecimiento Económico y Desigualdades Espaciales tiene el propósito de que profesores y alumnos de México y Francia realicen estudios comparativos de los procesos de *metropolización* de América Latina y Europa.

Desde 2000, especialistas de dichas instituciones iniciaron un proyecto de investigación comparativo entre ciudades francesas, mexicanas y de Centroamérica (El Salvador y Costa Rica).

Los resultados del primer seminario, que se llevó a cabo en 2001, se publicaron en el libro *Dinámicas metropolitanas y estructuración territorial. Estudio comparativo México-Francia* y las ponencias presentadas en esta tercera edición –en la que participaron investigadores de la UAM, LFT y de la Escuela Nacional de Trabajos Públicos del Estado– serán editadas en diciembre de 2004.

Intensifica UAM nexos con universidades de América del Norte

CON LA META de establecer alianzas con instituciones de educación superior de Estados Unidos y Canadá, la Universidad Autónoma Metropolitana (UAM) se incorporó al Consorcio para la Colaboración de la Educación Superior en América del Norte (Conahec, por sus siglas en inglés).

En la ceremonia, efectuada en las instalaciones de la Rectoría General de esta Casa de estudios, se anunció también la designación del profesor del Departamento de Sociología de la Unidad Azcapotzalco Romualdo López Zárate como primer titular de la Cátedra Internacional de Educación Superior Mexicana.

El presidente del consejo directivo del Conahec, Salvador Malo, entregó al rector general, Luis Mier y Terán Casanueva, el certificado de membresía que acredita a la UAM como integrante del organismo fundado en 1994 y conformado por 160 instituciones: 20 canadienses, 60 estadounidenses y 80 mexicanas.

Alianzas de cooperación

Salvador Malo afirmó que la misión del Conahec es enlazar a instituciones de educación superior de América del Norte con el propósito de establecer asociaciones de cooperación entre México, Estados Unidos y



Canadá que promuevan intercambios de profesores y estudiantes y propicien el desarrollo de investigaciones.

También resaltó la importancia de acercar a la comunidad universitaria de los tres países a la discusión y el análisis del futuro de la educación superior.

López Zárate, trayectoria

Con una vigencia de un año, la Cátedra Internacional de Educación Superior Mexicana será impartida por primera vez auspiciada por el Conahec, la Asociación Nacional de Universidades e Instituciones de Educación Superior y la Universidad de Arizona, Estados Unidos, institución sede de la Cátedra.

El doctor en Educación Romualdo López Zárate desarrollará el tema: *El liderazgo en las universidades públicas*, en el que analizará la posible influencia de rectores y directores de instituciones de educación superior en el desarrollo institucional.

En su intervención, el doctor Mier y Terán destacó que la trayectoria académica del doctor López Zárate expresa la vigorosa evolución del proyecto de educación superior de esta Universidad hacia su fortalecimiento institucional.

Es indiscutible, prosiguió, que el campo disciplinario al que López Zárate dedica sus reflexiones es de máximo interés para la comunidad académica nacional e internacional y la sociedad contemporánea.

López Zárate precisó que el apoyo institucional es factor imprescindible para el desarrollo de la vida académica. La Universidad proporciona los medios, el ambiente y los estímulos para que sus miembros se desarrollen.

También asistieron a la ceremonia Jorge Luis Ibarra, secretario general ejecutivo de la ANUIES; Jaime Gutiérrez, vicerrector de la Universidad de Arizona, y Francisco Marmolejo, director ejecutivo del Conahec. /Rosario Valdez Camargo

Jaime Gutiérrez,
Jorge Luis Ibarra, Luis
Mier y Terán,
Romualdo López,
Francisco Marmolejo,
Salvador Malo

Fotos: Alejandro Juárez
Gallardo



Propone experto programa para recuperar el lago de Pátzcuaro

EL LAGO DE PÁTZCUARO, que recibe cada día la descarga de 28,429 metros cúbicos de aguas residuales, plaguicidas, fertilizantes y metales, alberga especies afectadas por la contaminación y corre bajo la amenaza de desaparecer en sólo cinco décadas.

Tal es el diagnóstico del histórico cuerpo de agua, localizado en el estado de Michoacán, elaborado por el maestro Edmundo Ducoing Chahó, investigador del Departamento de Hidrobiología de la Unidad Iztapalapa.

El autor de un estudio de impacto ambiental en la cuenca de Pátzcuaro, junto con estudiantes de Hidrología y Biología, desarrolló un programa de educación ambiental para la zona basado en talleres de participación comunitaria y el cual no ha tenido aún respuesta de las autoridades locales.

Los problemas

La investigación identificó varios problemas graves: el lago no cuenta con sistemas de auto-depuración; las descargas residuales aumentan en temporada turística y la localidad carece de plantas de tratamiento de aguas.

En entrevista, puntualizó que el lago, de gran relevancia económica y turística, aumentó la presencia de nitratos, fosforos y amonio, materia orgánica inconveniente para el desarrollo de vida.

El incremento de estos indicadores de contaminación en el agua ha sido alarmante, al alcanzar 1.0 miligramos por litro, contra los 0.01 que había en la década de los 80.

Pero el riesgo mayor es que este cuerpo de agua se seque por completo en 50 años como consecuencia del rápido deterioro.

Ducoing Chahó aclaró que si bien todos los lagos tienden a secarse como parte de un proceso natural después de miles de años, las actividades humanas en la zona del Pátzcuaro aceleraron este proceso.

El investigador del Área Diagnóstico Ecológico y Gestión Ambiental señaló que durante los últimos 25 años el lago perdió la mitad de su profundidad por la presencia de sólidos (suelo y roca madre), acarreados por la erosión en la cuenca. El fenómeno obedeció también a que recibió agua de los drenajes de varios poblados donde el líquido no es tratado.

La profundidad del lago es de sólo seis metros y medio, muy lejana a los 20 metros de profundidad que llegó a registrar hace 40 años.

Otro aspecto que muestra el daño a dicho ecosistema es la disminución de su zona fótica, donde se desarrolla la vida. "En la actualidad mide 15 centímetros y hace 15 años era un espacio de 90 centímetros".

Ducoing Chahó comentó que el deterioro del lugar ocasionó que el pez blanco que habita el lago disminuyera en cantidad y su tamaño pasara de más de 40 centímetros a entre 10 y 15 centímetros, en los últimos años.

La contaminación elevó además los niveles de conductividad eléctrica del agua hasta en 1,200 mOhms (unidad de medición de la carga de sales), existiendo un referente histórico de 400.

La solución

El académico expresó su malestar por la falta de programas efectivos de recuperación de este cuerpo de agua y argumentó que el daño ocasionado en la zona podría solucionarse por medio de un plan de educación ambiental.

Es necesario, explicó, crear conciencia ecológica entre la población para que valore los beneficios de cuidar el medio ambiente.

El programa diseñado por el especialista está inte-

Contribución de la UAM

Con el propósito de formar personal capacitado en el desarrollo de estudios de impacto ambiental, el maestro Edmundo Ducoing Chahó coordina los trabajos del Diplomado de Impacto Ambiental, del cual han egresado 13 generaciones y 300 profesionales.

La formación de especialistas en este ramo es fundamental en virtud de que la Ley General del Equilibrio Ecológico y Protección al Ambiente exige presentar una Evaluación de Impacto Ambiental como requisito para el desarrollo de proyectos o actividades que puedan ocasionar alteraciones significativas al medio ambiente.

El objetivo central de este Diplomado, de 180 horas, es que los participantes conozcan el lenguaje básico, el método y las técnicas, la legislación y el procedimiento del impacto ambiental.

Además, forma profesionales capaces de analizar, por ejemplo, el impacto ambiental acumulativo en la Cuenca de Pátzcuaro mediante el diseño de medidas para mitigar daños al ecosistema y la elaboración de programas de seguimiento de los indicadores ambientales.

El famoso cuerpo de agua no cuenta con sistemas de auto-depuración



grado por cinco capítulos: recuperación ambiental de la cuenca (manejo de vegetación, suelo y agua); ordenamiento de actividades pesqueras (atrapar especies sólo cuando tengan talla comercial y mediante técnicas adecuadas); ordenamiento urbano (manejo de agua potable, residuos sólidos y líquidos); ordenamiento rural (pastoreo controlado, no a la quema de residuos de la cosecha) y educación para gobernar.

Estos subprogramas, basados en talleres, buscan coadyuvar en la modificación de las prácticas actuales de explotación de recursos por otras de apropiación adecuada, reutilización de desechos, así como recuperación de los elementos del ecosistema perdidos y de condiciones ambientales que permitan la restauración del equilibrio ecológico.

La aplicación de este proyecto requiere la realización de encuestas entre los habitantes de las comunidades para conocer su pensamiento y costumbres en torno al medio ambiente. Esto permitirá poner en práctica el ejercicio denominado "taller de planeación participativa". */Rosario Valdez Camargo*



Especialista de la UAM revela que no existen programas efectivos de recuperación del lago; el daño ocasionado en la zona podría solucionarse por medio de un plan de educación ambiental, sostiene

Tesoro acuático

El lago de Pátzcuaro, localizado en la parte centro-norte del estado de Michoacán, mide unos 100 kilómetros cuadrados y está ubicado en una cuenca con 1,000 metros cuadrados de extensión, a 2,100 metros de altura sobre el nivel del mar.

La cuenca está situada dentro de la provincia fisiográfica denominada Eje Neovolcánico Transversal y con límites en las sierras de Comanja, Ziriate, Tigre, Santa Clara, Tingambato, Nahuatzen, Pichataro y Pátzcuaro o Tarasca.

En su evolución natural pasó de ser oligotrófico, de aguas claras y limpias, a mesotrófico, de aguas con poca transparencia y profundidad, en un proceso acelerado por las actividades humanas.

El lago posee carácter endorreico, donde la red hidráulica superficial converge de manera radial, llevando agua de lluvias y de los drenajes; además aporta aguas subterráneas, a manera de manantiales interiores.

Desde la época precolombina ha sido la principal fuente de agua para los pueblos ribereños y de valiosas especies endémicas como el pez blanco (*Chirostoma estor*), los charales (*Chirostoma grandocule*, *Chirostoma patzcuaro*, *Chirostoma attenuatum*), la acómara (*Algansea lacustris*), la chegua (*Allophorus robustus*), el tiro (*Goodea luiipoldii*) y el achoque (*Ambystoma dumerilli*).

A su alrededor existen 122 asentamientos poblacionales, entre los que destacan la ciudad de Pátzcuaro, que concentra 37.9 por ciento del total de la población de la cuenca, y Quiroga, con 10.5 por ciento.



Acreditan Licenciatura de Enfermería

EL CONSEJO MEXICANO de Acreditación y Certificación de Enfermería (Comace) certificó la carrera de Enfermería de la Universidad Autónoma Metropolitana, por su excelencia académica en planes y programas de estudio, vinculación interinstitucional, eficiencia terminal y porcentaje de titulación.

calidad de nuestro trabajo, así como a revisarlo, evaluarlo y mejorarlo constantemente para sostener la imagen que se tiene de la UAM”.

El Rector General destacó que obtener un certificado de calidad y someter la oferta educativa a la revisión de los consejos y comisiones de especialistas conformados para tal fin, revitaliza el compromiso de servir a la sociedad mexicana.

Norberto Manjarrez Alvarez, rector de la Unidad Xochimilco, recordó que desde hace tres décadas la UAM considera prioritario asegurar que los profesionales que se forman en sus aulas adquieran los conocimientos y capacidades necesarias para desempeñarse en el mundo laboral con estándares de excelencia.

Los procesos de acreditación, añadió, ofrecen beneficios institucionales, ya que una evaluación objetiva de especialistas externos proporciona información a la sociedad sobre la adecuada utilización de los recursos que se destinan a las universidades públicas y mantiene indicadores confiables acerca de los aspectos académicos.



La certificación demuestra que se trata de una carrera que posee una planta académica sólida y excelentes programas de estudio

Foto: Alejandro Juárez Gallardo

Sólida planta académica

Así, la UAM se convirtió en la décimo novena Institución de educación superior acreditada por el organismo evaluador para impartir dicha licenciatura, que es ofrecida en unas 2,000 universidades del país.

Comace está reconocido por el Consejo para la Acreditación de la Educación Superior (Copaes), el cual, a su vez, tiene el respaldo de la Secretaría de Educación Pública.

Al recibir la acreditación, el rector general, Luis Mier y Terán Casanueva, afirmó que la medida garantiza la viabilidad de los planes y programas de estudio de la carrera y la excelencia de la planta académica, las instalaciones y los servicios.

Satisfacción y responsabilidad

Durante la ceremonia, realizada en la Sala de Consejo de la Unidad Xochimilco, aseguró que la certificación genera un sentimiento doble: de satisfacción porque en el exterior sea valorado de manera positiva el trabajo de la Universidad, y de obligación para asumir mayores responsabilidades.

La acreditación, que tendrá vigencia durante el periodo 2004-2009, “nos compromete a conservar el rigor y la

Manjarrez Alvarez señaló que la acreditación de la Licenciatura en Enfermería demuestra que se trata de una carrera con una planta académica sólida, que incluye a 12 profesores de tiempo completo y posee excelentes planes y programas de estudio.

La UAM fue una de las primeras instituciones de educación superior del país que, con el propósito de adecuarse a las exigencias del sector salud, ofreció un programa académico que permitía al personal técnico de enfermería obtener una licenciatura, mediante procesos de enseñanza-aprendizaje innovadores.

Maritza García Núñez, coordinadora de la carrera, indicó que los aspectos considerados para la acreditación son los planes y programas de estudio, planta académica, vinculación interinstitucional, eficiencia terminal y titulación.

Hasta 2003 habían ingresado a la Licenciatura en Enfermería 1,996 alumnos y egresado 1,006. Además, se titularon 711 licenciados en Enfermería.

Esta es la segunda carrera del Área de Salud que se acredita en la Unidad Xochimilco, después de la Licenciatura en Estomatología. *Rosario Valdez Camargo*

Diseñar un nuevo pacto en favor del campo, piden grupos campesinos

MÁS DE UN año después de la firma del Acuerdo Nacional para el Campo (ANC), éste no ha alcanzado sus metas ni el Estado generó una política integral agrícola que ofrezca certidumbre a los productores rurales, coincidieron en señalar académicos de la Universidad Autónoma Metropolitana y líderes de organizaciones campesinas.

Durante el *II Foro de evaluación del ANC*, organizado por el Grupo de Investigación en Sociología Rural de esta Casa de estudios, el Congreso Agrario Permanente (CAP), las Centrales de Organizaciones Campesinas y Populares (COCyP), Independiente de Obreros Agrícolas y Campesinos (CIOAC) y la Comisión de Desarrollo Rural de la Cámara de Diputados, los participantes advirtieron que el movimiento campesino está quebrantado y dividido.

En entrevista, los doctores Francis Mestries y Jorge Mercado y el maestro Armando Sánchez Albarrán, del grupo de investigación en Sociología Rural en el que también participan Ruth Madueño e Irma Juárez, comentaron que uno de los asuntos pendientes del ANC es la revisión del capítulo agropecuario del Tratado de Libre Comercio de América del Norte (TLCAN).

Estancamiento

Los especialistas del Departamento de Sociología manifestaron que no existen avances sustantivos en el cumplimiento del Acuerdo: no hay políticas públicas integrales para el campo mexicano y los programas existentes sólo funcionan como paliativos que poco o nada alivian la severa crisis que padece el sector.

Sin cambios sustanciales en la política agrícola, coincidieron en señalar, para 2008, año en que se liberarán los productos agrícolas como parte del TLCAN, el campo mexicano podría colapsar.

Para José Jacobo Femat, de la COCyP, la falta de avances en el cumplimiento del ANC se debe a que el movimiento campesino está desarticulado y dividido y prevalece la desconfianza entre los grupos.

“Hay que remontar la crisis y recuperar la discusión para buscar un nuevo pacto en favor del campo como sustento de la soberanía nacional”, instó.

Femat rebatió las afirmaciones de funcionarios del gobierno federal en el sentido de que la mayoría de los 282 compromisos pactados ya se cumplió. Las autoridades sólo han trazado “programitas que no tienen trascendencia política ni solucionan los problemas campesinos”, dijo, y como ejemplo mencionó los planes oficiales para adultos mayores y de vivienda rural.

Apoyo insuficiente

El doctor Francis Mestries sostuvo que a pesar de que el Procampo amplió el padrón de apoyos a productores rurales, al sumar cerca de tres millones de beneficiarios de los más de cuatro que existen en el país, todavía es insuficiente para enfrentar los rezagos acumulados en décadas.

El financiamiento a la agricultura es casi inexistente, agregó Jorge Mercado. La financiera rural, señaló, ejerció apenas diez por ciento de su presupuesto en la entrega de créditos, debido a que los requisitos y las tasas de interés son desfavorables para los productores agrícolas.

El ANC se encuentra semiparalizado, afirmó en su turno Armando Sánchez Albarrán, y añadió que las reglas operativas de diversos programas sólo han beneficiado a los líderes de organizaciones campesinas.

En el encuentro, Ernesto Ladrón de Guevara, asesor de la Comisión de Desarrollo Rural de la Cámara de Diputados, apuntó que la revisión del capítulo agropecuario del TLCAN sigue sin cumplirse, pues el análisis realizado no tomó en cuenta el punto de vista de las organizaciones de productores.

El Foro, llevado a cabo los días 28 de junio y primero de julio en la Unidad Azcapotzalco, también contó con la participación de El Barzón, la Confederación Nacional Campesina, la Unión Campesina Democrática y la Central Campesina Cardenista. *Javier Solórzano Herrera*



El Acuerdo Nacional para el Campo no ha alcanzado sus objetivos ni se generó una política integral agrícola que ofrezca certidumbre a los productores rurales

Foto: Alejandro Juárez Gallardo

Frida: viva la vida, muestra en la que participa la UAM por un convenio de colaboración con el Museo Dolores Olmedo, permanecerá abierta al público hasta el mes de septiembre

Fotos: Alejandro Juárez Gallardo



La

MONUMENTALES JUDAS CUSTODIAN la entrada a las salas donde se exhiben los 26 óleos sobre tela, masonite, lamina y papel realizados por Frida Kahlo (Ciudad de México 1907-1954) y que integran la colección más numerosa en el mundo de la producción plástica de la pintora, perteneciente al acervo del Museo Dolores Olmedo, que el pasado 10 de julio abrió sus puertas al público para exhibir *Frida: viva la vida*.

La muestra-homenaje se enmarca en el 50 aniversario de la muerte de la creadora y luchadora social, ocurrida el 13 de julio de 1954.

En el acto de inauguración, el doctor Luis Mier y Terán Casanueva, primero en hablar, definió la obra pictórica de Kahlo como “su segunda piel”, transmutada en “lienzos y soportes para anidar su iconografía y recordarnos los

tes, Sara Bermúdez, resaltó el carácter de patrimonio de los mexicanos que ostentan las obras reunidas en la exposición e invitó a valorar este acervo como aportaciones de “la pintora mexicana más estudiada y conocida en el mundo”.

Phillippe Faure, embajador de Francia en México, esbozó en su turno las relaciones que sostuvo la creadora con intelectuales franceses y anunció el fin de su gestión diplomática en México.

Los oradores en la ceremonia de inauguración estuvieron acompañados por el director del Museo Dolores Olmedo, Carlos Phillips Olmedo.

La muestra *Frida: viva la vida* se inicia con una serie de fotografías que retratan a la pintora, desde su infancia, hasta su vida adulta al lado del muralista Diego Rivera. Una de las impresiones da testimonio del lecho de muerte de la artista plástica.

Además, se exhiben cajas en las que se recrean de manera tridimensional algunos de los óleos más difundidos de la artista, como *Las dos Fridas*.

Judas custodios

Los judas monumentales que custodian la entrada a las salas pertenecen a la colección de artesanías y expresiones populares: ex votos, trajes de tehuanas y otras piezas de cartonería que ornaron los domicilios donde vivieron Frida y Diego Rivera.

Los 26 óleos aparecen en orden cronológico comenzando con algunos retratos

segunda piel de

Frida



valores propios de nuestra *mexicanidad*, a través de ella misma en calidad de testimonio o mediante la reivindicación de los personajes populares”.

Seña de identidad

El Rector General de esta Casa de estudios enfatizó que, al erigirse como “fértil y enérgica seña de identidad de nuestra cultura nacional”, el espíritu combativo de Kahlo, “capaz de domar el dolor y la angustia, así como de impulsar las mejores causas de la justicia social y la democracia política, encontró en el lenguaje plástico un medio privilegiado de expresión de su sensibilidad y compromiso”.

Entretanto, la presidenta del Consejo Nacional para la Cultura y las Ar-

tes, Sara Bermúdez, resaltó el carácter de patrimonio de los mexicanos que ostentan las obras reunidas en la exposición e invitó a valorar este acervo como aportaciones de “la pintora mexicana más estudiada y conocida en el mundo”.

Sin embargo, atraen poderosamente la atención de los visitantes aquellos donde se plasma la segunda piel de Frida... *Frida y el aborto* (1932), *Mi nana y yo* (1937), *Autoretrato con changuito* (1945), *La columna rota* (1944), *Sin esperanza* (1945).

Presentes en la inauguración de la exposición, los pintores Arturo Bustos y Rina Lazo, miembros del llamado grupo de “los Fridos”, discípulos de la artista plástica, comentaron acerca del dramatismo de éstos últimos, los cuales, dicen, realizó en absoluta soledad.

“Antes de terminar *La columna rota*”, evoca Arturo Bustos, “tuve oportunidad de conocer el óleo, pero la maestra lo cubrió con un lienzo, me dijo que todavía no estaba concluido”. Para él, este cuadro representa el coraje de la mujer contra el dolor y contra la guerra, “porque, si miras los ojos, en ellos aparecen las palomas de la paz”.

Frida: viva la vida, muestra en la que participa la UAM como parte del convenio de colaboración de esta Universidad con el Museo Dolores Olmedo, permanecerá abierta al público hasta septiembre.

Ese mes se presentará el libro alusivo a la exposición en el que se incluye un ensayo sobre la vida y obra de la pintora realizado por la doctora Eli Bartra, investigadora de esta Casa de estudios. Después, la muestra viajará a Londres. *Estrella Olvera Barragán*

Simulacros: la clave es el título

SIMULACROS, DE HUGO Hiriart, conoció la luz pública como texto literario hace 17 años. Su primer montaje estuvo a cargo del propio autor; la obra fue retomada luego por otra compañía.

Por tercera ocasión es llevada a escena por un grupo de creativos y un elenco de actores encabezados por Claudia Cabrera que, sin ser una agrupación formal, fue convocada por la riqueza literaria y actualidad como acontecimiento escénico, alrededor de la pieza compuesta en tono de comedia y aderezada con tintes propios de la farsa.

Teatro, juego, simulacro, realidad y la disolución de sus fronteras, constituyen los ejes de una trama cuya clave se encuentra en su propio título.

El título como detonante de expectativas, incluso para los propios personajes de la obra que ante la sucesión de enredos se descubren dentro del laberinto del simulacro, convertido éste en la esencia misma del hecho teatral universal.

Claudia Cabrera define la importancia de la obra de Hiriart en dos momentos o instancias: la primera referida al propio texto, en el que “abundan las citas y las reminiscencias del teatro clásico, cuyo sutil planteamiento difícilmente resulta evidente al espectador”.

Y la segunda, apuntalada por el montaje, “donde el teatro se hace dentro del teatro. La atmósfera no tiene tiempo, los personajes son ubicuos o de un lugar inespecífico”.

Realidad subvertida

La directora de la puesta en escena destaca todos estos elementos por su actualidad: “vivimos en medio de la realidad virtual”, así como de los *reality shows* e Internet; la realidad subvertida para dar paso a otra realidad, “que no sabemos si corresponde a la simulación o al simulacro”.

En este momento, afirma, “cualquier espectáculo escénico tiene que afrontar esta nueva manera de ver, porque el espectador ha cambiado a través de la televisión, el cine y los novedosos dispositivos de la tecnología”.

Dirigida por Claudia Cabrera, participan en el montaje Rolando Monreal, Guadalupe Fuentes, Mauricio Matus, Alejandra Reyes, Pedro Mira, Gerardina Martínez y Penélope Marcín; con música original de Luis Álvarez, coreografía de Soledad Dos Santos, escenografía e iluminación de Javier Muñoz, vestuario de Claudia Cabrera y la producción de Salvador Ramírez.

Con funciones jueves y viernes a las 20:00, sábados a las 19:00 y domingo a las 18:00 horas, *Simulacros* cumplirá una breve temporada hasta el 25 de julio próximo en el Teatro Casa de la Paz, ubicado en Cozumel 33, colonia Roma, entre Sinaloa y Durango, a unas cuerdas de la estación Sevilla del Metro.

Claudia Cabrera es originaria de la Ciudad de México, realizó sus estudios en la Facultad de Filosofía y Letras de la UNAM.

Entre sus trabajos más recientes se cuenta la dramaturgia de *El sueño de Mercator*, llevada a escena en el Centro Nacional de las Artes y La Gruta; *Un sueño loco y Alicia otro poco*, de Luis Márquez (Universum), y la dirección de la ópera *Elixir de amor*, de Donizetti (Secretaría de Marina). *Estrella Olvera Barragán*

Teatro, juego, simulacro, realidad y la disolución de sus fronteras, constituyen los ejes de la trama

Fotos: Alejandro Zúñiga García



El vínculo entre Diseño y Literatura proviene de la antigua cultura griega

COMO UN FORO que busca ser espacio abierto a todos los géneros: desde poesía y Literatura, hasta música, *performance*, video y artes plásticas, inició el *Ciclo 30 años Cultura/Pensamiento/Diseño*, promovido por la Unidad Xochimilco en el marco del trigésimo aniversario de la UAM.

Con la participación de escritores como Emmanuel Carballo, Álvaro Mutis, Hugo Gutiérrez Vega, Andrés Acosta y Bernardo Ruiz, el ciclo incluye también la participación de artistas plásticos y de diseño arquitectónico en conferencias que iniciaron el pasado 13 de julio y se llevarán a cabo hasta el 23 de noviembre.

Los encuentros destacarán los vínculos entre literatura y diseño, tema al que se refirieron escritores y académicos participantes en la cita con la prensa para anunciar el ciclo.

El escritor y crítico literario Emmanuel Carballo afirmó que no hay obra de arte donde no esté presente el diseño, incluso en la Literatura.

Diseñar un cuento

Un escritor diseña sus cuentos y sus poemas, los proyecta de manera arquitectónica porque de otra forma obtendría al final un "pastel chantilly que se le caería".

El autor de *Algunos ensayos sobre Alfonso Reyes* llamó a reflexionar sobre esta relación, ya que a pesar de destacadas experiencias, ha faltado el acercamiento entre ambas disciplinas; es necesario analizar cómo los diseñadores interpretan una obra literaria y la plasman en su trabajo.

Acompañado por el director de la División de Ciencias y Artes para el Diseño (CyAD), de la Unidad Xochimilco, Rodolfo Santa María, el investigador Alejandro Tapia Mendoza, académico del Departamento de Teoría y Análisis de esta Casa de estudios, señaló que la vinculación entre Diseño y Literatura tiene antecedentes históricos en la cultura griega; sin embargo, esa relación se fragmentó por el pensamiento racionalista de los siglos XVIII y XIX.

Para el académico de la Unidad Xochimilco, el diseño también es narrativa cotidiana que es posible encontrar en la arquitectura de una urbe: lo mismo se puede apreciar en la disposición espacial de un puesto de periódicos, que en la construcción de una casa.

Víctor Muñoz, jefe del Programa Editorial de la División de CyAD, ejemplificó lo anterior con la Casa de Luis Barragán, recientemente declarada patrimonio mundial por la Organización de Naciones Unidas para la Educación, la Ciencia y la Cultura.

Leer una casa

"Sin duda, los espacios arquitectónicos bien diseñados hacen casas que se pueden leer, que se pueden escuchar y con las que nos podemos cobijar", señaló Muñoz.

La primera conferencia de este ciclo estuvo a cargo del escritor Hugo Gutiérrez Vega, quien señaló que la diferencia entre la poesía de antaño y la de hoy es el humor y el tono coloquial con que se trabaja, dejando atrás la solemnidad.

Se congratuló de que en México se siga escribiendo poesía aunque –acotó– no toda es buena, como sucedió en otras épocas. Las temáticas son las mismas



El Ciclo 30 años Cultura/Pensamiento/Diseño se llevará a cabo hasta el 23 de noviembre y en él se destacarán los vínculos entre Literatura y Diseño

Fotos: Alejandro Juárez Gallardo

de hace años: amor, vida, muerte, olvido, encuentro, paisaje y aspectos cotidianos.

El autor de *Cuando el placer termine* recomendó a los interesados en la poesía "dedicar mucho tiempo para escuchar otras voces y encontrar la propia" y consideró que Jaime Sabines y Alí Chumacero han permitido a las nuevas generaciones mexicanas ese encuentro con la voz personal en los últimos 30 años.

Y calificó de tontería que en medios intelectuales del país se hable mal de Amado Nervo, simplemente porque es muy popular. "Fue el hombre más culto de su generación, dio a conocer en una publicación lo que sucedía en el mundo y difundió los mejores aspectos de la cultura nacional". / *Teresa Cedillo, Rosario Valdez*

Resonante triunfo de Ximena Guzmán

La atleta universitaria festeja



XIMENA GUZMÁN CUEVAS ganó la medalla de oro en los 800 metros planos de la *VIII Universiada Nacional*, efectuada en el campus Pachuca de la Universidad Autónoma del Estado de Hidalgo (UAEH), en mayo pasado.

Además, la atleta mejoró su marca, 2:12.75 minutos, en el Campeonato Sub-23.

Ximena ha participado en competencias escenificadas en Canadá y en México, mejorando algunas de sus marcas personales.

En la *VIII Universiada Nacional* la destacada alumna-deportista ligó su segundo triunfo en los 800 metros planos. El primero fue durante la sexta edición del certamen, hace dos años, en la Universidad Autónoma de Baja California (Mexicali).

En la "bella airosa" Ximena sorprendió con su enjundia y echó abajo los pronósticos que favorecían a Alhelí Tapia, de la UNAM, quien dos días antes había dominado los 1,500 metros planos, mientras Guzmán Cuevas se clasificaba en séptimo lugar.

"Mi victoria en Pachuca constituyó una sorpresa. Hubo quienes subestimaron mis probabilidades de triunfo, quizá por mi actuación en los 1,500 metros.

Sin embargo, estaba segura de ganar los 800 metros, ya que me había preparado fuerte y no podía fallar".

Ximena Guzmán, quien cronometró 2:13.28 minutos, contra 2:13.90 de Alhelí Tapia, reveló que su condición de campeona nacional estudiantil "es un acontecimiento que me estimula a redoblar esfuerzos en mis próximas actuaciones".

Mejora sus marcas

Además de su misión en la Universiada de Pachuca, la estudiante del séptimo trimestre de Sociología, con promedio de 9.0, ha dejado este año constancia de su capacidad en diferentes certámenes dentro y fuera del país. Por ejemplo, su registro de 2:12.75 minutos en los 800 metros planos obtenido en el reciente Campeonato de Atletismo Sub-23, efectuado el 10 y 11 de julio en Tepic, Nayarit, donde también intervino en los 1,500 metros, apropiándose de la tercera plaza con 4:40 minutos.

Antes de esa competencia, Ximena estuvo presente en el encuentro Harry Jerome Track Classic, en Burnaby, Canadá, donde ocupó el quinto lugar en los 1,500 metros, con 4:33.40 minutos, para dejar atrás los 4:35.40 que hizo en los Relevos de Mount Sac, en Walnut, California.

Ximena Guzmán hizo realidad su deseo de actuar en el LXXXIV Campeonato Nacional de Atletismo de Primera Fuerza, realizado del 1 al 3 del mes en curso en Monterrey, Nuevo León, donde estuvo cerca de implantar otro tiempo novedoso en los 800 metros: 2:14 minutos.

En Monterrey la futura socióloga integró con Yone Abuín, Yamile Alaluf y Karla Espinosa (de la Universidad Iberoamericana), el equipo del Distrito Federal ganador del relevo 4x400 metros.

La atleta iniciará en septiembre próximo su preparación para diversas actividades de 2005, incluidos los Juegos Regionales, la IX Universiada Nacional y el Campeonato Mundial Universitario de Atletismo, en Izmir, Turquía. / *Ricardo García Estrada*

EXPOSICIONES

La ruta de Quetzalcóatl en los metros del mundo

Hasta el 21 de julio

Galería de Arte Iztapalapa y Explanada del Edificio F

Unidad Iztapalapa

Luz Melba Urrego Varón

Hasta el 23 de julio

Sala Gilberto Aceves Navarro

Francisco Toledo

Hasta el 23 de julio

Espacio Babel

Unidad Xochimilco

Matérica íntima, de Lucinda Urrusti

Hasta el 23 de julio

Galería Manuel Felguérez

Cielo líquido, de Ana Miriam Peláez

Luz desierta, de Patricia Henríquez

Obra reciente, de Fabricio Vanden Broeck

Hasta el 23 de julio

Casa de la Primera Imprenta de América

Difusión Cultural

Tamaulipas. Colectiva

Hasta el 26 de julio

Sala Ivonne Domenge

Miguel Ancona

Hasta el 28 de julio

Sala Leopoldo Méndez

Unidad Xochimilco

Colectiva de pintura, fotografía y escultura en papel,

de los alumnos de los talleres de Casa de las Bombas

Hasta el 30 de julio

Centro Cultural Casa de las Bombas

Unidad Iztapalapa

Elocuencia del silencio, dibujos y acrílicos de Águeda

Lozano

Hasta el 30 de julio

Galería Metropolitana

Luz de aquí, mixtas de Antonio Serna

Hasta el 30 de julio

Casa del Tiempo

Difusión Cultural

ARTES ESCÉNICAS

Simulacros, de Hugo Hiriart, con la dirección de Claudia Cabrera, las actuaciones de: Rolando Monreal, Mauricio Matus, Pedro Mirá, Guadalupe Fuentes, Alejandra Reyes, Penélope Marcín y la producción de Salvador Ramírez

Hasta el domingo 25 de julio

Funciones: jueves y viernes 20:00, sábado 19:00 y domingo 18:00 hrs.

Teatro Casa de la Paz

Difusión Cultural

XVI Muestra de Internacional de Narración Oral Escénica: Cuento con la ciudad y XI Festival Iberoamericano de Narración Oral Escénica

Presencia de la UAM/Tiempo de cuentos

Participan: Tirso Clemades (Cuba); Rosa María Ángeles, Marbella Martínez, Israel Rodríguez, Nelía Someillán, Patricia de Lara (México); y, Graciela Anzola (Venezuela)

Lunes 26 de julio, 19:00 hrs.

Casa del Tiempo

Conaculta/INBA/Centro Nacional de Información y Promoción de la Literatura/Cátedra Iberoamericana Itinerante de Narración Oral Escénica/UAM

LIBROS

Presentación de Tesinas de la X Generación de la Especialidad en Literatura Mexicana del Siglo XX

Jueves 29 de julio, 17:00 hrs.

Sala del Consejo Divisional

Unidad Azcapotzalco

CINE

Hecho en casa (y por gente de la casa)

Convocatoria para presentar largo y medio metrajes realizados por miembros de la comunidad universitaria

Informes: David Villaruel Velasco 5483-7326 y 27

dovilla@correo.xoc.uam.mx

Unidad Xochimilco

MÚSICA

V Temporada de La ópera como en la ópera

Con los comentarios de Vladimiro Rivas Iturralde

Miércoles 21 de julio, 11:30 hrs.

Auditorio Incalli Ixcahuicopa

Unidad Azcapotzalco

Colo **Q**uio

Lo Tangible e Intangible del Diseño Evaluación de Objetos, Mensajes, Espacios

Septiembre 8, 9 y 10, de 9:00 a 15:00 hrs.
Galería Metropolitana
Recepción de trabajos: hasta el 30 de julio
¿Cuáles son los campos, objetos y sujetos de acción del Diseño?; ¿Cuáles son los elementos, factores, características e indicadores relacionados con lo tangible y lo intangible en el Diseño?; ¿Qué es materia de evaluación de lo tangible y lo intangible en el diseño de los objetos, mensajes, espacios?
Informes: 5318 9179 Fax: 5318 9180
gpiv@correo.azc.uam.mx
http://www.azc.uam.mx/cyadnet/evaluacion
Unidad Azcapotzalco

Con **F**erencias

Primera Reunión de la Academia Nacional de Química Orgánica

Invita la Universidad Autónoma de Tlaxcala
Diciembre 2 y 3
Conferencistas invitados: Dr. Gabriel Cuevas, IQ-UNAM; Dr. Eusebio Juaristi, CINVESTAV-IPN; Dr. Pedro Joseph-Nathan, CINVESTAV-IPN; Dra. Elisa Leyva, CIEP-UASLP; Dr. Francisco Méndez, UAM; Dr. Luis D. Miranda, IQ-UNAM; Dr. Mario Ordóñez, CIQ-UAEM; Dr. Eduardo Peña, Universidad de Guanajuato; Dr. Ignacio Rivero, C. de Graduados, ITT; Dr. Joaquín Tamariz, ENCB-IPN y Dr. Martín Torres, UAEH
Informes: palacios@ciq.uaem.mx, robmar@servidor.unam.mx, gns@correo.azc.uam.mx, jb_3103@yahoo.com.mx, oropezahgo@correoweb.com
Recepción de resúmenes: del 1 de julio al 30 de septiembre
Unidad Azcapotzalco

Ciclo de Conferencias: Modelos de Desarrollo Regional

Con motivo del XXX Aniversario de la UAM
Ponente: Trinidad Martínez Tarragó, profesora visitante del Departamento de Economía
Egresada de la UNAM y la Universidad de Glasgow, Gran Bretaña
Parques Agropecuarios
Comentarista: Mtro. Edmar Salinas Callejas
Octubre 20, 17:00 hrs.
Sala de Consejo Divisional, Edif. HO-3° Piso
Unidad Azcapotzalco

Con **F**erencias

V Encuentro de Psicología Social y del Trabajo

Octubre 5 y 6, de 10:00 a 15:00 hrs.
Auditorio Incalli Ixcachuicopa
Participan: Raymundo Mier Garza, Luis Montaña Hirose, Marco Antonio Jiménez, Raúl Anzaldúa Arce, Arturo Montañana Surió, Silvia Radosh, María Luisa Murga Meler, Ana Corina Fernández, Lilia Granillo y Eduardo Huarte
Temática: El administrador de la ilusión: imaginario y poder; Emprender y permanecer -Instructivo para crear y desenvolver las fuentes de vida; La institución desde la mirada psicoanalítica; Saber y poder, la racionalización de la sustentabilidad en la gestión de recursos naturales; El poder y la administración a través de la historia
Informes: 5318 9453, 5318 9452
brg@correo.azc.uam.mx
mcac@correo.azc.uam.mx
Unidad Azcapotzalco

V Encuentro de Investigación. Administración y Poder

Ponentes: Raymundo Mier, María Luisa Murga, Marco Antonio Jiménez, Silvia Radosh, Arturo Montañana
Octubre 5 y 6, de 9:00 a 15:00 hrs.
Auditorio Incalli Ixcachuicopa
Informes: 5318 9452 y 9453
mcac@correo.azc.uam.mx
Unidad Azcapotzalco

Octubre, Mes de la Ciencia y la Tecnología

Conferencias y talleres
Del 4 al 29 de octubre, de 12:00 a 16:00 hrs.
Pasaje Zócalo-Pino Suárez
Informes: 5483 7365 y 5483 7413
Unidad Xochimilco

Aprende Tocando Disfruta Preguntando

Prevención de ITS y uso correcto del condón
Temática: VIH/Sida, Sífilis, Virus del Papiloma humano
Dirigido a adolescentes y a personas interesadas en la prevención
Agosto 7, para adultos
Agosto 21, para adolescentes
De 10:00 a 12:00 hrs. Informes: 2652 3732
Unidad Xochimilco

Con **G**resos

Congreso Internacional Agroindustria Rural y Territorio (ARTE)

Del 1 al 4 de diciembre
Toluca, Estado de México
Temática: Pobreza y seguridad alimentaria; Agro-industria rural, calificación de productos y comercialización; Sistemas agroalimentarios localizados, sociedades rurales y medioambiente, e Institucionalidad y políticas públicas
Informes: 5483 7355
mcagro@correo.xoc.uam.mx, aeo@uaemex.mx
francois.boucher@cirad.fr, foervan@taurus1.chapingo.mx
hriveros@icacrea.org.pe
Unidad Xochimilco

Con **G**resos

V Congreso Internacional y VIII Nacional de Material Didáctico Innovador

Octubre 5, 6 y 7, de 8:00 a 20:00 hrs.
Informes: 5483 7478 y 5483 7103; Fax: 5594 7318
educont@correo.xoc.uam.mx
Unidad Xochimilco

Con **V**ocatorias

V Simposio de Psicolingüística

Del 17 al 19 de mayo de 2005
De 10:00 a 14:00 hrs.
Temática: Adquisición del lenguaje; Comprensión del habla; Producción del habla; Producción de la lengua escrita; Comprensión de la lengua escrita; Enseñanza de L2 y Bilingüismo
Recepción de trabajos: hasta el 28 de enero de 2005
Informes: 04455 5943 4894
ggn@correo.azc.uam.mx
Unidad Azcapotzalco

Anuario de Administración para el Diseño

Objetivo: difundir entre los académicos y profesionales dedicados a la Arquitectura, la Ingeniería y la producción de objetos diseñados, el resultado de los trabajos teóricos, prácticos y críticos que aborden estudios sobre el proceso productivo del diseño, como una actividad económica orientada a satisfacer las necesidades de la sociedad
Recepción de trabajos: hasta el 30 de julio
Informes: 5318 9183, 5318 9089 y 5318 9093
rvs@correo.azc.uam.mx, arquivilchis@mns.com
Unidad Azcapotzalco

Concurso IEEEEXPLORE 2004

Bases: http://www.ieee.org/portal/cms_docs/pubs/transactions/auinfo03.pdf
<http://cosei.uam.mx>
Informes: 5318 9269 y 5318 9000 Ext. 2017
Unidad Azcapotzalco

III Congreso Internacional en Ingeniería Física

Del 15 al 19 de noviembre
Temática: Instrumentación, Energía, Tecnología de materiales, Educación, investigación, vinculación con la industria, y Programas universitarios y docencia
Conferencias magistrales de prestigiados investigadores mexicanos y extranjeros, mesas redondas y actividades culturales
Informes: 5318 9011, 9012 y 9013
jmva@correo.azc.uam.mx
Unidad Azcapotzalco

Trimestre Invierno 2005 Posgrado Inscripción en el Padrón PIFOP Conacyt Maestría en Biología experimental

Recepción de documentos: del 27 de septiembre al 22 de octubre
Inicio: enero de 2005
Informes: 5804 4911, 5804 6481 y 5804 6551
pbexp@xanum.uam.mx
Unidad Iztapalapa

ConVocatorias

Encuentro La Perspectiva de la Filosofía en México

Del 11 al 15 de octubre
 Recepción de trabajos: hasta el 17 de septiembre
 Mesas de discusión: El papel de la Filosofía en la historia de México; La perspectiva de la Filosofía en el futuro de México; La importancia de la ética en un mundo globalizado; La contribución de la Filosofía política a la sociedad; Los distintos enfoques de la Filosofía en la educación de nivel superior; La Filosofía y su relación con las ciencias (Economía, Psicología, Sociología y Biología, entre otras); Ética aplicada (aborto, pena de muerte, clonación, eutanasia); La mujer en la Filosofía.
 Informes: filo@xanum.uam.mx
 Unidad Iztapalapa

Congreso Estudiantil de Investigación Modular del 30 Aniversario de la UAM

Del 6 al 10 de septiembre
 Recepción de trabajos: 30 de julio, hasta las 14:00 hrs.
 Informes: 5483 7076, 5483 7186, 5483 7193 y 5483 7144
 Unidad Xochimilco

III Semana del Tiburón

Del 23 al 27 de agosto
 La Facultad de Ciencias de la UNAM y el grupo K'anaxok
 invitan a participar a instituciones, dependencias, académicos, especialistas y público en general, interesados en el conocimiento científico y la divulgación de tiburones y rayas
 Auditorio Carlos Graef del Amoxcalli de la Facultad de Ciencias
 Informes: grupokanxok@mexico.com
 america75_@radioactivo.com, clau_aguilan@mexico.com
 Unidad Xochimilco

Premio a la Mejor Experiencia en Servicio Social 2004

Podrán participar todos los alumnos o egresados de la UAM Xochimilco que hayan concluido el servicio social entre enero de 2003 y la publicación de la presente convocatoria
 Recepción de documentos: hasta las 18:00 hrs. del 24 de septiembre
 Categorías: Servicio Social Comunitario y Servicio Social de Investigación
 Informes: sersoe@correo.xoc.uam.mx
 http://www.xoc.uam.mx
 Unidad Xochimilco

Tercer Concurso Internacional de Crónica Urbana Salvador Novo, 2004

Convocan: UAM y Secretaría de Cultura de la Ciudad de México
 La temática de las obras se basará en el contexto de la Ciudad de México, Guadalajara o alguna ciudad de Brasil
 Recepción de trabajos: hasta el 3 de septiembre
 Informes: 5662 7709, 04 y 02, Ext. 203

CurS os

Bases de Datos con Visual Basic

Del 20 a 23 de julio
 De 19:00 a 21:00 hrs.
 Informes: 5318 9532 Ext. 101 y 102
 Unidad Azcapotzalco

Curso de Actualización para Profesores Problemas y Desafíos Actuales del Estado

Curso de Actualización para Profesores
 Julio 27, 13:00 hrs.
 Informes: 5318 9136
 Unidad Azcapotzalco

Avanzado de Inglés

Películas clásicas del cine norteamericano
 Impartido por: Dra. Margaret Lee Zoreda
 Inicia: 27 de septiembre
 Duración: 10 semanas
 Lunes y miércoles, de 12:00 a 14:00 hrs.
 Salón 203, 2° Piso del Edificio D
 Informes: 5804 4782
 mlmz@xanum.uam.mx
 Unidad Iztapalapa

Trining Course for Toefel

Del 19 al 30 de Julio
 Lunes a viernes, de 16:00 a 20:00 hrs.
 Informes: Edificio "D", Segundo piso
 Unidad Iztapalapa

Educación Continua

Modelo de Comunicación no Violenta
 Julio 20
 De 17:00 a 20:00 hrs.
Hipnosis como Herramienta Psicoterapéutica
 Julio 21 y 28
 De 16:00 a 20:00 hrs.
Intervención Psicológica de Primer Orden
Sensibilización Creativa
 Julio 23 y 30, de 10:00 a 14:00 hrs.
Existe la Pareja Ideal
 Julio 23, de 14:00 a 18:00 hrs.
 Informes: 5804 4797 al 99
 Unidad Iztapalapa

Cromatografía de Gases, Principios Básicos y Manejo de Equipo

Del 6 al 10 de septiembre, de 9:00 a 17:00 hrs.
 Informes: 5804 4714
 jrv@xanum.uam.mx
 Unidad Iztapalapa

Francés

Universidad de Montreal
 Duración: tres semanas
 Incluye: boleto de avión ida y vuelta; transportación terrestre; alojamiento en la ciudad universitaria; acceso al restaurante universitario e instalaciones deportivas; constancia del curso
 Salida: julio 26
 Informes: CELEX, Edificio D, 2° Piso, Lic. Estela Maldonado
 estelamp@hotmail.com
 Unidad Iztapalapa

CurS os

Percepción Remota y Sistemas de Información Geográfica en el Estudio y Manejo de Recursos Ambientales

Del 23 al 29 de julio
 Viernes a jueves, de 16:00 a 20:00 hrs.
 Informes: 5483 7478 y 5483 7103; Fax: 5594 7318
 educont@correo.xoc.uam.mx
 Unidad Xochimilco

Introducción a los Fundamentos de la Clínica Analítica: Freud y Lacan

Del 18 de octubre al 28 de febrero de 2005
 Todos los lunes, de 17:00 a 20:00 hrs.
 Informes: 5483 7478 y 7103; fax 5594 7318
 educont@cueyatl.uam.mx
 Unidad Xochimilco

Locución y Conducción Televisiva para Tele y Videoconferencistas

Hasta el 24 de julio
 Viernes, de 16:00 a 20:00 hrs.
 Sábados, de 9:00 a 13:00 hrs.
 Informes: 5483 7478 y 7103; fax 5594 7318
 educont@cueyatl.uam.mx
 Unidad Xochimilco

Dipl Omados

El Desarrollo Regional en México, Metodologías y sus Aplicaciones

Objetivo:
 Divulgar las bases teóricas y técnicas del desarrollo regional, así como las habilidades para manejar instrumentos metodológicos de diagnóstico; promover su aplicación en organismos responsables de impulsar políticas, programas y acciones de carácter regional y local y en centros de investigación e instituciones vinculadas con este campo
 Inicia: 6 de agosto, de 18:00 a 20:00 hrs.
 Sábados, de 10:00 a 14:00 hrs.
 Informes: 5623 0084 y 5616 4679
 ceduiiec@servidor.unam.mx
 www.iiec.unam.mx/diplomados
 Unidad Xochimilco

La Ilustración de la Historia Natural. Nivel Avanzado

Del 20 de septiembre al 15 de diciembre
 Lunes y miércoles, de 17:00 a 20:00 hrs.
 Informes: 5483 7136
 peccad@correo.xoc.uam.mx
 Unidad Xochimilco

Conservación y Reutilización Arquitectónica

Del 21 de septiembre al 2 de diciembre
 Martes y jueves, de 17:00 a 20:30 hrs.
 Informes: 5483 7136
 peccad@correo.xoc.uam.mx
 Unidad Xochimilco

Directorio



Rector General
Dr. Luis Mier y Terán
Casanueva

Secretario General
Dr. Ricardo Solís Rosales

Abogado General
Lic. Braulio Ramírez Reynoso

**Coordinador General
de Comunicación**
Lic. Sergio Peláez
Farell

Comité editorial: José Alfredo Pulido Ponce, *Director de Información*; Jaime Rosales Domínguez, *Jefe de Información*; Pilar Franco Menchaca, *Jefa de Producción Editorial y Multimedia*; Edgar René Guzmán Bautista, *Jefe de Diseño Gráfico*. Begoña Benalack Figueroa, *Corrección. Semanario de la UAM*. Órgano Informativo de la Universidad Autónoma Metropolitana es una publicación semanal de la Universidad Autónoma Metropolitana. Prolongación Canal de Miramontes 3855, Col. Ex Hacienda San Juan de Dios, 14387, delegación Tlalpan. Editada y distribuida por la Coordinación General de Comunicación. Oficinas: Edificio C de la Rectoría General, 1er. piso, tel.: 5483-4085.

semanario@correo.uam.mx

Editor responsable: Lic. Sergio Peláez Farell. Impreso en la Dirección de Informática, Rectoría General, UAM, con domicilio en: Prolongación Canal de Miramontes 3855, Col. Ex Hacienda San Juan de Dios, 14387, delegación Tlalpan, México D.F., tel. 5483 4100.

Certificados de licitud de título núm. 8506 y contenido núm. 5994, otorgados por la Comisión Calificadora de Publicaciones y Revistas Ilustradas de la Secretaría de Gobernación. Certificado de reserva de derechos al uso exclusivo del título núm. 003645/94. Se imprimirá el día 17 de julio de 2004.

Mirador

Diplomados

Discapacidad, Vejez y Diseño del Entorno Construido

Del 28 de septiembre al 9 de diciembre
Martes y jueves, de 17:00 a 20:00 hrs.
Informes: 5483 7136
peccad@correo.xoc.uam.mx
Unidad Xochimilco

Diplomado en Promoción de la Salud 2004

Del 1 de octubre de 2004 al 26 de marzo de 2005
Viernes, de 17:00 a 20:00 hrs.
Sábados, de 9:00 a 14:00 hrs.
Informes: 5483 7478 y 5483 7103.
Fax: 5594 7318
conich@correo.xoc.uam.mx
educont@correo.xoc.uam.mx
Unidad Xochimilco

Principales Aportaciones al Psicoanálisis con Niños y Adolescentes y su Aplicación

Del 6 de noviembre de 2004 al 23 de julio de 2005
Informes: 5483 7478 y 5483 7103;
Fax: 5594 7318
educont@correo.xoc.uam.mx
Unidad Xochimilco

Sujeto del Lenguaje, Cultura y Lazo Social

Del 27 de noviembre de 2004 al 23 de julio de 2005
Informes: 5483 7478 y 5483 7103;
Fax: 5594 7318
educont@correo.xoc.uam.mx
Unidad Xochimilco

Foros

VII Foro de Enseñanza e Investigación en Lenguas y Culturas Extranjeras de la UAM

Octubre 14
Salón 101 del Edificio de Posgrado de la UAM-I
Informes: 5804 4782
mimz@xanum.uam.mx
Unidad Iztapalapa

Posgrados

Especialización, Maestría y Doctorado en Diseño

Líneas de investigación: Especialización: Arquitectura bioclimática; Nuevas tecnologías; Diseño, planificación y conservación de paisajes y jardines. Maestría: Arquitectura bioclimática; Estudios urbanos; Nuevas tecnologías. Doctorado: Arquitectura bioclimática
Inscripciones: del 1 al 3 de septiembre
Informes: 5318 9110 y 5318 9111
posgradocad@correo.xoc.uam.mx
Unidad Azcapotzalco

Posgrados

Doctorado en Derecho Ambiental

Convocan: UAM y la Universidad de Alicante, España
Informes: 5318 9000 Ext. 2116
Unidad Azcapotzalco

Maestría en Planeación y Políticas Metropolitanas

Informes: 5382 5822 y 5318 9000; Ext. 2104
mppm@correo.xoc.uam.mx
<http://www.azc.uam.mx/csh/ocim/>
Unidad Azcapotzalco

Especialización en Sociología de la Educación Superior

Informes: 5318 9416 y 5318 9389
lzr@correo.azc.uam.mx y
aoa@correo.azc.uam.mx
Unidad Azcapotzalco

Maestría y Doctorado en Humanidades. Línea de Historia en la UAMI

Inicia: enero de 2005
Recepción de documentos: del 6 al 30 de septiembre
Informes: 5804 4600; Ext. 2626
ihph@xanum.uam.mx, posh@xanum.uam.mx
Unidad Iztapalapa

Maestría en Ciencias Matemáticas Aplicadas e Industriales

Informes: 5804 4655 y 4554
<http://mat.izt.uam.mx/mcmai/index.htm>
mcmai@xanum.uam.mx
Unidad Iztapalapa

Maestría y Doctorado en Ciencias Económicas

Recepción de documentos: hasta el 16 de julio y del 6 de septiembre al 15 de octubre
Informes: 5318 9134 y 5804 4792
Unidad Iztapalapa

Maestría en Ciencias en Salud en el Trabajo

Recepción de documentos: hasta el 30 de julio y del 1 al 30 de septiembre
Principales líneas de investigación: Evaluación y seguimiento de la salud de los trabajadores; Verificación, diagnóstico y vigilancia de la salud laboral en la empresa; Trabajo y salud mental; Historia de la salud laboral; Organización laboral, sinergismo y salud, y Trabajo industrial y salud obrera
Informes: 5483 7205 y 5483 7537
mcst@correo.xoc.uam.mx
<http://correo.xoc.uam.mx/~posgradosaludeneltrabajo.htm>
Unidad Xochimilco

Posgrados

Doctorado en Ciencias Sociales

Recepción de documentos: hasta el 23 julio
Informes: 5483 7070 y 5483 7105
doctorad@correo.xoc.uam.mx
<http://www.xoc.uam.mx>
Unidad Xochimilco

Seminarios

Seminario Interinstitucional Cultura, Educación e Imaginarios Sociales

Primer lunes de cada mes, de 10:30 a 14:00 hrs.
Informes e inscripciones: 5318 9453
brg@correo.azc.uam.mx
mcac@correo.azc.uam.mx
Unidad Azcapotzalco

Talleres

Taller de Derechos Indios y Derecho Indiano

Del 21 al 27 de julio, de 10:00 a 14:00 hrs.
Ponente: Dr. Bartolomé Clavero, catedrático de la Universidad de Sevilla, España
Sala "A" del Departamento de Derecho
Informes: 5318 9117
astridbb90@hotmail.com
Unidad Azcapotzalco

Segundo Taller Regional para Centroamérica, México y el Caribe de la Red URB-AL 10 Lucha contra la pobreza urbana

Agosto 19 y 20, de 9:00 a 17:00 hrs.
Museo de la Ciudad de México
Pino Suárez 30, Centro Histórico
Informes: 9180 0785 y 9180 0787
mejiafr@df.gob.mx
Unidad Azcapotzalco

El Artículo Científico: Estrategia Para su Escritura y Aprobación

Del 5 de octubre al 23 de noviembre
Martes y jueves, de 16:00 a 20:00 hrs.
Informes: 5483 7227
Jesus@censa.edu.cu
Unidad Xochimilco

AVISOS

PRESTAMOS A CORTO PLAZO ISSSTE

Se comunica al personal de confianza de la Universidad Autónoma Metropolitana, que están disponibles las Solicitudes de Préstamo a Corto Plazo, que otorga el ISSSTE, para realizar el trámite correspondiente acude al área de Recursos Humanos de la Unidad de Adscripción.

DIRECCIÓN DE RECURSOS HUMANOS

Jornada de Psicodrama Una Alternativa Metodológica de Investigación-Intervención

Sábado 31 de julio, 10:00 hrs.
Teatro de la Escuela de Psicodrama Clásico

Informes:

5549 8725

elenapsico@hotmail.com

Convocan: UAM y Escuela Europea de Psicodrama Clásico

8º Simposio Nacional de Ingeniería Sísmica

Septiembre 3 y 4

Hotel Calinda, Km. 10 de la Carretera Tlaxcala-Apizaco,

Atilhuetzia, Tlaxcala

Informes: 5665 8377

smis@data.net.mx

<http://www.smis.org.mx>

Simposio Internacional 30 Años de Estructuralismo: Resultados y Perspectivas

Del 19 al 23 de Julio

Sala de Videoconferencias de la Unidad de Servicios
Bibliotecarios e Información de la Universidad Veracruzana.

Xalapa, Veracruz

Informes: 815 2412

jhernanz@uv.mx, casa@xanum.uam.mx

Instituto de Filosofía de la Universidad Veracruzana
Departamento de Filosofía de la Universidad Autónoma
Metropolitana

XXV PREMIO INBA-UAM

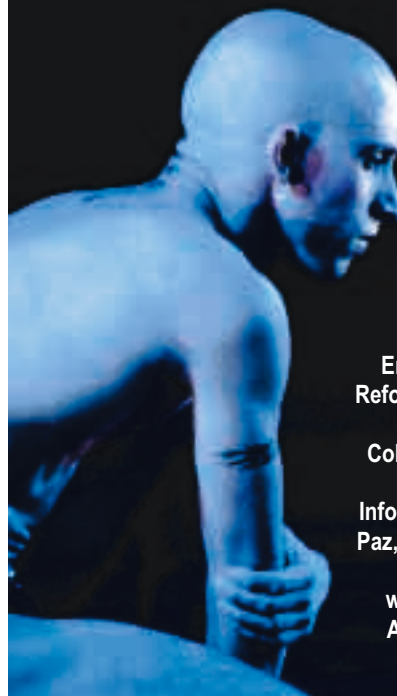

Concurso de Creación
Coreográfica
Contemporánea

Recepción
de documentos: hasta
el 13 de agosto

Entrega de solicitudes:
Reforma y Campo Marte s/n,
módulo A, 2º piso
Col. Chapultepec Polanco

Informes: Teatro Casa de la
Paz, Cozumel 33, Col. Roma
Tel: 5286 5315

www.uam.mx/difusion

Atención: Tomás Ejea

Estimado miembro de la comunidad:

Te invitamos cordialmente a que consultes la información de Intercambio Académico en INTERUAM, referente a becas, seminarios, cursos, congresos, convocatorias etc.

En la página electrónica de la UAM

<http://www.uam.mx>

sección Actividad UAM

o directamente en la página

www.inter-uam.uam.mx



...transformando el diálogo por la razón

A complex fractal pattern in shades of blue, purple, and green, resembling a spiral galaxy or a biological structure, set against a light green background.

Conferencia Internacional sobre Superredes, Nano-Estructuras y Nano-Dispositivos

Del 19 al 23 de Julio
Cancún, Quintana Roo
Informes: 5318 9359 y 5675 1051
<http://icsnn04.azc.uam.mx>

Unidad Azcapotzalco

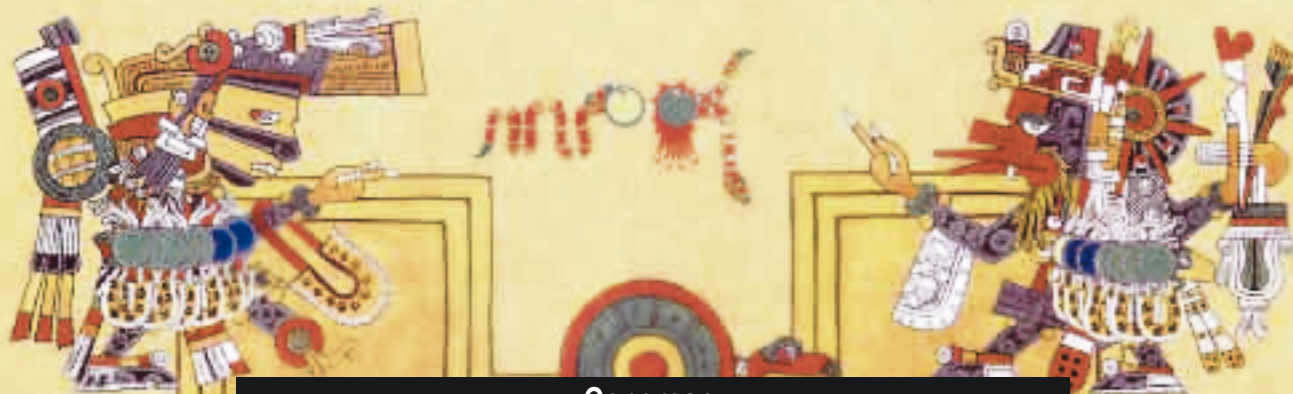

Congreso XXXV Escuela Latinoamericana de Física: Supersimetrías en Física y sus Aplicaciones

Del 19 al 30 de julio
El Colegio Nacional
Calle Donceles 104,
Centro Histórico
Unidad Iztapalapa

La casa está abierta

30 años innovando el conocimiento



Casa abierta al tiempo

UNIVERSIDAD AUTÓNOMA METROPOLITANA

www.uam.mx